



主な内容

知っていますか？ 認知症	2～3
志摩びとの会 会員募集	4
国民健康保険税率が決定しました	6～7
人権問題に関する市民の意識調査から	8～9
市長室からこんにちは・人権コーナー	10
TOPICS ～市内のできごと～	12～15
City Information ～お知らせ～	20～23
がっこう訪問 ～的矢中学校	24

祝！ 5万人達成

7月4日、阿児町安乗にある安乗埼灯台で、参観者が5万人に達しました。平成16年4月に一般参観を開始して以来、約2年2か月での達成です。

記念すべき5万人目は、神奈川県川崎市から夫婦で旅行に来ていた和久井紀貴さん。惜しくも5万人前後になった二組とともに、記念品として、市や観光協会からペア宿泊券などが贈られました。

梅雨の晴れ間のこの日、参観者の皆さんは360度広がる真っ青な空と海を満喫していました。

知っていますか？ 認知症

社会全体の高齢化に伴い、認知症と診断される人は平成 17 年からの 10 年間で 100 万人近く増え、平成 27 年（2015 年）には全国で 250 万人になると予測されています。

認知症は「恥ずかしい病気」ではありません。みんなで正しく理解して、認知症の高齢者や家族だけでなく、誰もが穏やかに暮らしていけるよう認知症に対する知識を深めましょう。

※「痴呆」は平成 16 年 12 月に「認知症」に改められました。

地域福祉課（阿児分庁舎）

☎ 43・0611 ☎ 43・4461

認知症とは

脳に起きた何らかの障害によって、いったん獲得された、記憶する・認識する・計算するなどの知的機能が低下し、日常生活を送ることが困難になる病気です。認知症の原因にはさまざまなものがありますが、代表的なものは次の 2 つです。

アルツハイマー型認知症

脳の神経細胞が広範囲にわたり死滅・変性し、結果的に脳全体が委縮して機能が損なわれていきます。少しずつ進行するため、周囲の人が認知症と気付いたときには、かなり進行してしまっていることがあります。

脳血管性認知症

脳梗塞や脳出血など脳の血管障害によって、脳細胞に十分な血液が行き渡らなくなり、脳細胞が死滅するために起こります。脳卒中の発作が起こるたびに段階を踏んで進行していくことが多いようです。

認知症のサイン

認知症の症状は、日常生活のちよつとした変化に現れることが多いものです。周囲の人が気付いたときには、症状が思った以上に進行していることが少なくありません。

初期のサイン

■ 身なりを気にしなくなった

■ 今まで好きだったことへの興味や関心がなくなった

■ 以前よりも怒りっぽくなった

■ 外出や人と会うことをおっくうがる

■ ガスの火を消し忘れる

■ ものの名前が出てこなくなった

さらに進行すると

■ 同じことを何度も尋ねる

■ 最近のできごとを忘れてしまう

■ ドラマなどの内容が理解できない

■ 今までできていた家事や作業ができなくなる

■ 買い物などのお金の間違いが多くなる

■ 慣れている場所で道に迷う

■ 時間や日付、自分の家がわからなくなる

■ 「財布が盗まれた」などと騒ぐ

※これらの症状は、認知症以外の病気が原因の場合もあります。

「認知症かもしれない」と思ったり

認知症は、早期に発見して治療や適切なケアを行えば、症状を軽減し、悪化をある程度防ぐことのできる病気です。「認知症かもしれない」と思ったら、まず、医師に早めに相談することが何より大切です。

周囲のかかわり方が鍵になる

認知症によって起こる記憶障害や見当識障害（時間や場所、人などが

わからなくなること）などは認知症の中核的な症状であり、それ自体をなくすことはできません。しかし、徘徊や暴力行為などの問題行動は、次のような周囲のかかわり方や環境によって、多くの場合、症状が軽減されます。

- 笑顔でやさしく接する
 - よく話を聞く
 - 怒らない、否定しない
 - 寂しくさせない
 - ゆっくりしたペースで行動する
 - 役割が果たせるよう支援する
 - スキンシップを心がける
- 認知症の人は、自分自身の変化や周囲との違和感に苦しんでいます。その心を感じ取り、見守る気持ちを持ちましょう。

認知症を予防するためには

- 趣味や運動、交友の機会が乏しく、家に閉じこもりがちな生活をしていると、全身の運動機能や意欲・知力の低下が進み、認知症を発症しやすくなります。また、高血圧、高脂血症、糖尿病などの生活習慣病も認知症の発症リスクを高めることになりま。そこで、主な予防策として
- 生活習慣病（高血圧、高脂血症、糖尿病など）を放置しない
- 適度な運動を心がける
- バランスのよい食事をとる

徘徊高齢者家族支援事業

認知症による徘徊がある高齢者を在宅で介護する家族を支援するため、位置検索サービス（人工衛星や携帯電話基地局を利用し、高齢者の位置を特定する）加入に伴う経費を助成します。

※基本料金月額500円と位置情報提供料・現場急行料金などは利用者負担となります。
詳しくは、地域福祉課へお問い合わせください。



認知症でお困りの場合は

■ 趣味や友達づきあいなど日常生活を活発にする
などがあります。このほか、いきいきサロンや介護予防事業などに、積極的に参加しましょう。

ふくし総合支援センター ☎ 43・8132
浜島地区支援センター ☎ 53・1140
大王地区支援センター ☎ 72・0256
志摩地区支援センター ☎ 85・6171
磯部地区支援センター ☎ 55・0108
へご相談ください。

NHKラジオ
第一放送

「ふるさと自慢うた自慢」公開録音の入場者募集

市とNHK津放送局は、志摩市合併と伊勢志摩国立公園指定60周年を記念して、「ふるさと自慢うた自慢」の公開録音を行います。入場は無料です。

入場を希望する人は、下記の要領でお申し込みください。

と き 9月8日（金）開場 17時
開演 17時40分 終演 19時40分（予定）

ところ 阿児アリーナ オーシャンホール

出演 野口五郎、香西かおり

司会 比留木剛史アナウンサー

放送予定 ふるさと自慢うた自慢 10月29日（日）
ふるさと自慢コンサート 11月5日（日）

問い合わせ NHK津放送局企画事業

☎ (059)・229・3012

HP <http://www.nhk.or.jp/tsu/>

応募方法 郵便往復はがきで記入例を参考に記入してお申し込みください。

締め切り 8月14日（月）

※応募多数の場合は抽選となります。

※入場整理券（返信用のはがき）1枚につき2人が入場できます。

〈記入例〉

あなたの住所		あなたの郵便番号	
あなたの名前	あなたの住所	あなたの郵便番号	あなたの住所
返信	あなたの名前	あなたの住所	あなたの郵便番号
	あなたの電話番号	往信裏	

NHK津放送局		何を書かないでください （抽選結果を印刷して返送します）	
5148531	「ふるさと自慢うた自慢」係	返信裏	
往信			

志摩市応援倶楽部

会員対象となる人
紹介してください！

志摩びとの会

志摩市を離れ全国各地、世界各地で活躍されている志摩市出身者の皆さん、そして志摩市を愛し、応援してくださる方々。志摩市では、そのような皆さんと一緒に新しい志摩市のまちづくりを考えていきます。

志摩びとの会 設立目的

- ★各地で活躍される志摩市出身者、応援者の皆さんの情報を集めます。
- ★会員の皆さん相互の、そして会員の皆さんと志摩市民との交流ネットワークの形成を図ります。
- ★会員の皆さんによる、志摩市のPR活動を展開します。
- ★志摩市の新しいまちづくりに、会員の皆さんから提言や情報、支援を頂きます。

♪ このような「志摩びと(会員)」を募集しています ♪

- (1) 志摩市を離れ、全国各地、世界各地で活躍する志摩市出身の人
- (2) 志摩市の郷土と人々を愛し、志摩市を応援してくださる人

♪ 「志摩びとの会」ではこのようなことに取り組みます ♪

- (1) 会員の皆さんに志摩市の情報を提供するため、定期的に会報をお送りします。
- (2) 会員相互の交流を図るためのイベント開催などを企画します。
- (3) 会員の皆さんが志摩市へ訪れたときの特典付与を企画します。
- (4) 会員の皆さんから、志摩市へのご意見を頂くため、アンケート調査等を実施します。

※ 取り組みや事業内容については変更する場合があります。

現在、志摩市では「志摩びとの会」の目的や取り組みに賛同し、志摩びと(会員)になっていただける方を募集しています。皆さんのお知りあいなどで会員になっていただける方がいましたら、ぜひご紹介ください。

詳しくは志摩びとの会事務局までご連絡ください。

◆ 志摩びとの会 申込先 ◆◆◆

志摩市 企画政策課

☎ 44・0205 FAX 44・5252

e-mail : kikakuseisaku@city.shima.lg.jp



母子世帯や障がい児を育てている世帯に手当が支給されます。

法改正により、本年4月分から手当月額が改定されました。



児童福祉課（阿児分庁舎）
☎ 43・8131 ☎ 43・4461

児童扶養手当とは

父母の離婚や父の死亡、または、父が重度の障がい者であるなど、何らかの事情で父と生計を共にしていない、18歳に達する日以降の最初の3月31日までにある児童を扶養している母や養育者に支給されます。

ただし、次のような場合は、手当を受けることができません。

児童が

- 日本国内に住所がないとき
- 父または母の死亡について支給される公的年金や、労働基準法などの規定により遺族補償を受けることができるとき
- 児童入所施設または里親に委託されているとき

○母の配偶者（内縁関係を含む）に養育されているとき

母または養育者が

- 日本国内に住所がないとき
- 公的年金を受けることができるとき（国民年金法に基づく老齢福祉年金を除く）

手当の月額

○児童1人の場合

9,850円〜41,720円

○児童2人の場合

5,000円加算

○以下児童が1人増すごとに

3,000円加算

この制度は支給を受ける人およびその扶養義務者の所得（母、児童に

対して父から支払われている養育費も含む）が基準以上ある場合、手当の全額または一部の支給が停止されます。

特別児童扶養手当とは

心身に障がいのある20歳未満の児童を養育している父、母または養育者に対して支給されます。

ただし、次のような場合は、手当を受けることができません。

児童が

- 日本国内に住所がないとき
- 障がいを支給事由とする公的年金を受けることができるとき
- 児童入所施設などに入所しているとき
- 父・母または養育者が
- 日本国内に住所がないとき

手当の月額

○1級該当児童1人につき

50,750円

○2級該当児童1人につき

33,800円

この制度は支給を受ける人およびその扶養義務者の所得が基準以上ある場合、手当が全額停止されます。

認定請求手続きが必要です

児童扶養手当および特別児童扶養手当は認定請求がないと支給されません。つまり、離婚届などを出したからといって自動的に支給されるものはありませんので、該当すると思う人は手続きをしてください。

認定請求に必要な添付書類など詳しいことは児童福祉課（阿児分庁舎）までお問い合わせください。

既に認定を受けている皆さんへ

現況届・所得状況届の提出をお忘れなく

現在、児童扶養手当を受給している人は現況届を、特別児童扶養手当を受給している人は所得状況届を、8月中に提出していただくことになっています。

対象者には、個別に文書でご案内しますので、印鑑・手当の証書・関係書類を持参の上、届け出てくださいます。

現況届の提出先

案内に記載してある児童福祉課または、各支所市民サービス課

※()は旧年度の税率

区 分	算定の基礎	地区	医 療 分	介 護 分
① 所 得 割 (%)	加入者の前年中の合計所得から基礎控除(33万円)を差し引いた額	浜 島 大 王 志 摩 阿 児 磯 部	7.80(6.00) % 8.00(8.00) % 9.00(8.23) % 6.60(5.89) % 6.25(5.13) %	1.96%(1.96%)
② 資 産 割 (%)	加入者の当該年度の固定資産税額(土地・家屋にかかるもの)	浜 島 大 王 志 摩 阿 児 磯 部	36.00(55.00) % 41.00(41.00) % 45.00(55.00) % 34.50(36.00) % 32.00(34.00) %	9%(9.00%)
③ 均 等 割 (円)	世帯内の加入者数	浜 島 大 王 志 摩 阿 児 磯 部	26,800(22,500) 円 26,400(26,400) 円 27,100(27,600) 円 24,800(24,800) 円 24,100(20,400) 円	9,600円 (9,600円)
④ 平 等 割 (円)	加入世帯一律	浜 島 大 王 志 摩 阿 児 磯 部	24,500(26,900) 円 24,000(24,000) 円 29,800(31,200) 円 27,000(27,000) 円 20,500(21,600) 円	7,200円 (7,200円)
限 度 額 (円)			530,000 円	80,000 円

市では合併後5年間は、医療分について不均一課税を採用していますので、平成21年度までの税率は旧町単位で異なります(その年度の4月1日現在の住所地税率で課税されます)

平成18年度分の

国民健康保険税率が決定しました

国民健康保険課(阿児分庁舎)

☎ 43・8127
☎ 43・4461

皆さんの納める国民健康保険税が国民健康保険を支えています

社会保険や共済保険に加入している人や生活保護を受けている人以外は、必ず国民健康保険(以下、国保)に加入し、国民健康保険税(以下、国保税)を納めるように定められています。最近多く寄せられる「国保税はどうして決められるの?」という市民の声におこたえするため、ここでは国保制度について詳しく説明します。

平成18年度の税率

国保税は世帯主課税

国保税は世帯単位で計算し、その世帯の世帯主に課せられるものです。世帯主が他の医療保険に加入している国民健康保険の被保険者でなくても、その世帯内のどなたかが国民健康保険に加入していれば(擬制世帯といえます)、世帯主に課税されます。

各世帯の国保税額の算出方法は

国保税は、①所得割(被保険者の所得により算定されるもの)②資産割(被保険者の固定資産税により算定されるもの)③均等割(加入人数により算定されるもの)④平等割(加入世帯一律に算定されるもの)の4項目に分けて算定します。40歳以上65歳未満の人の場合は、介護保険第2号被保険者となるため、医療分に介護分を合わせて国保税として納めていただきます。

また、国保税は医療費の額により決まりますので、医療費が増えれば国保税も増えることになります。

国保税が軽減される世帯は

世帯の合計所得が一定額以下の場合、均等割・平等割が次のとおり軽減されます。2割軽減は、申請書の提出が必要です。該当世帯には申請書を送付します。いずれも、所得の申告がされていないと軽減されません。

区 分	軽減基準所得 (世帯合計所得)
7割軽減	33万円
5割軽減	33万円+(24万5千円×世帯主以外の被保険者数)
2割軽減	33万円+(35万円×被保険者数)

公的年金等控除見直しによる経過措置があります

本年度の税制改正により公的年金等の控除が見直され、公的年金等控除の最低保障額が140万円から120万円に引き下げられました。これに伴い、年金収入金額は変わらなくても、控除される額が少なくな

経過措置期間中(H18・H19)の保険税の所得割算定方法(年金収入のみの場合)

公的年金収入	-	公的年金控除 120万	-	公的年金等特別控除 H18 13万円 H19 7万円	-	基礎控除 (33万円)	=	算定基礎
--------	---	----------------	---	----------------------------------	---	----------------	---	------

経過措置期間中(H18・H19)の軽減判定所得算定方法(年金収入のみの場合)

公的年金収入	-	公的年金控除 120万	-	特別控除 (15万円)	-	公的年金等特別控除 H18 13万円 H19 7万円	-	基礎控除 (33万円)	=	軽減判定所得
--------	---	----------------	---	----------------	---	----------------------------------	---	----------------	---	--------

つた分、国保税の所得割の算定基礎となる所得は上がるようになります。ただし、国保の被保険者で、平成17年度分の個人の市町村民税について公的年金等控除の適用を受けた人については、本年度と来年度分の国保税については所得割の算定基礎となる所得金額から本年度は13万円、来年度は7万円が特別に控除されます。(図の水色部分)

保険給付分

国保税 50	国、県の負担金・補助金 50	国保税 10
一般被保険者 保険給付費 100 (療養給付費・入院時食事療養費・特定療養費・療養費・特別療養費・移送費・高額療養費)		任意給付 10

老人保健拠出金分

国保税 50	国、県の負担金・補助金 50
老人保健拠出金 100	

+ = 一般被保険者医療分 国保税

国保税の算出割合

国保税			
(応能割: 負担能力に応じた割合) 50		(応益割: 受益に応じた負担割合) 50	
所得割 40	資産割 10	均等割 35	平等割 15

国保税はこうして決められます
皆さんが病気やケガをしたときの医療費「保険給付費」や、子どもが生まれたときの出産育児一時金・被保険者が亡くなったときの葬祭費「任意給付」、老人医療を支える「老人保健拠出金」は、次の図①・②のように皆さんに納めていただく国保税と国、県の補助金・負担金によって賄われています(国保以外の保険制度に加入していた人の退職分

については、別で賄われます)。先に今年度必要と思われる歳出(保険給付・拠出金など)に見合う必要額を算定しておいて、基本的に③の割合になるよう、各項目ごとに国保税を算出します。

国保税の決定と納期は

志摩市の国保税は、前年の所得な

どが確定するまでの仮算定(1期(5月末)〜3期(7月末))と、所得などの確定後に年税額を決定した後の本算定(4期(8月末)〜10期(2月末))とを合わせて、年10回の納期があります。今年度本算定の納付書は8月16日に発送します。

国保税を納めないでいると:

国保税を滞納すると、保険給付の差し止めや、有効期間が短くなる「短期被保険者証」、全額自費払いとなる「被保険者資格証明書」を交付することになります。

国保税こんな時どうなるの?

《年度途中で加入・脱退した場合》
加入した月の分から、途中で脱退した場合は、脱退した月の前月までを算定します。

《加入の届出が遅れた場合》

加入する資格ができた月から算定します。届出が遅れても加入した月までさかのぼって計算します。

《他の市町村から転入してきた場合》

国保税を算定する基礎となる前年中の所得金額が不明のため、前住所地に問い合わせをしますので、所得金額が判明した後で税額が変更される場合があります。

人権問題に関する市民の意識調査から

最終回

今回で意識調査からの紹介は最後になります。ご協力いただいた市民の皆さんには、心から感謝します。本調査が、志摩市民の人権意識の全てを網羅したとは言いきれませんが、いくつかの課題を見出すことができました。これから、人権について共に考えていきましょう。

人権教育課(志摩分庁舎)

☎ 85・1110

FAX 85・4822

人権の大切さがよくわかり、差別をなくそうという気持ちが強まったのは、実際に差別を受けた人の話や学校での学習、先生の話から

Q (問9 A群) 『あなたが「人権の大切さがよくわかった」「差別をなくそうという気持ちが強まった」と思われたのは、何によってですか』

- ① 学校での学習や先生の話
- ② 行政や公民館の人の話
- ③ 実際に差別を受けた人の話
- ④ 友人や知人の話
- ⑤ 家族の中での話し合い
- ⑥ わからない
- ⑦ 無回答

全体 人権の大切さを知ったのは、誰からの話

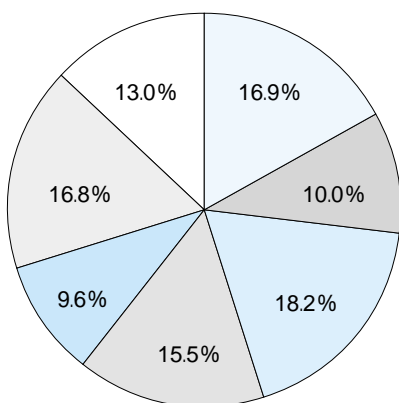

年代別 人権の大切さを知ったのは、誰からの話

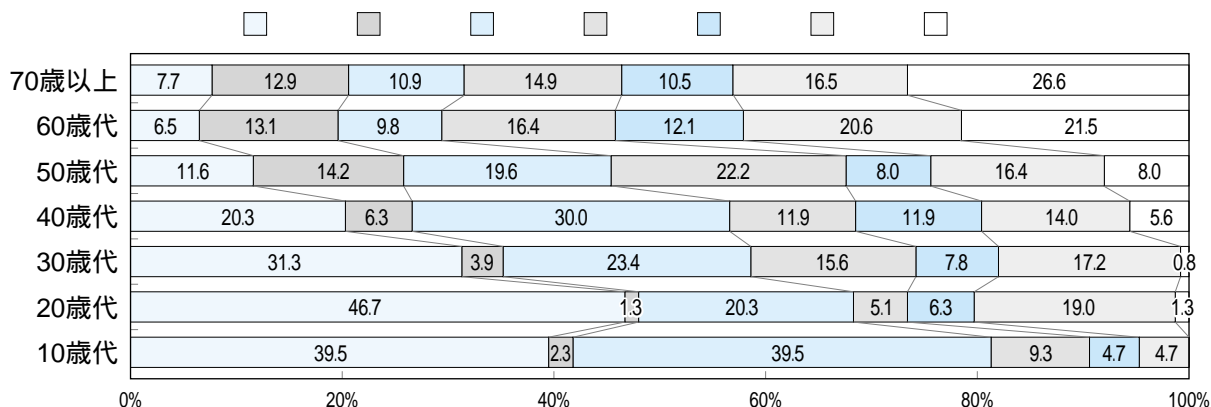

『足を踏んでいる人は、踏まれている人の痛みは分からない』とよく言われます。このように、差別を受けている人の苦しみや思いは、差別している側にはなかなか理解されません。

人権の大切さを知り、差別をなくすためには、自分を大切にするとともに他の人を大切にする気持ちや被差別の当事者の側に立つことが重要です。「実際に差別を受けた人の話」「学校での学習や先生の話」「友人や知人の話」「家族の中の話し合い」の役割は見過ごすことができないようです。

メディアの影響力も無視できない

Q (問9 B群) 『あなたが「人権の大切さがよくわかった」「差別をなくそうという気持ちが強まった」と思われたのは、何によってですか』

- ① 映画やテレビの啓発番組
- ② 行政や職場の講演会・研修会
- ③ 民間人権団体の講演会・研修会
- ④ 新聞や雑誌
- ⑤ 広報「しま」の人権コーナー
- ⑥ 分からない
- ⑦ 無回答

全体 人権の大切さを知ったのは、何によってですか

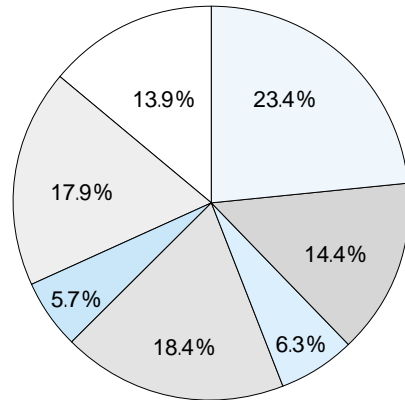

「映画やテレビの啓発番組」、「新聞や雑誌」の両方を合わせて、40%を超える回答ありました。マスメディアが与える人権意識への影響は大きいようです。それだけにメディアを流れる情報を取捨選択して活用する能力が必要とされます。行政や職場の講演会や研修会も、人権を共に考える重要な機会になっています。

また、年代が限られています。広報「しま」の人権コーナーも読まれています。

年代別 人権の大切さを知ったのは、何によってですか

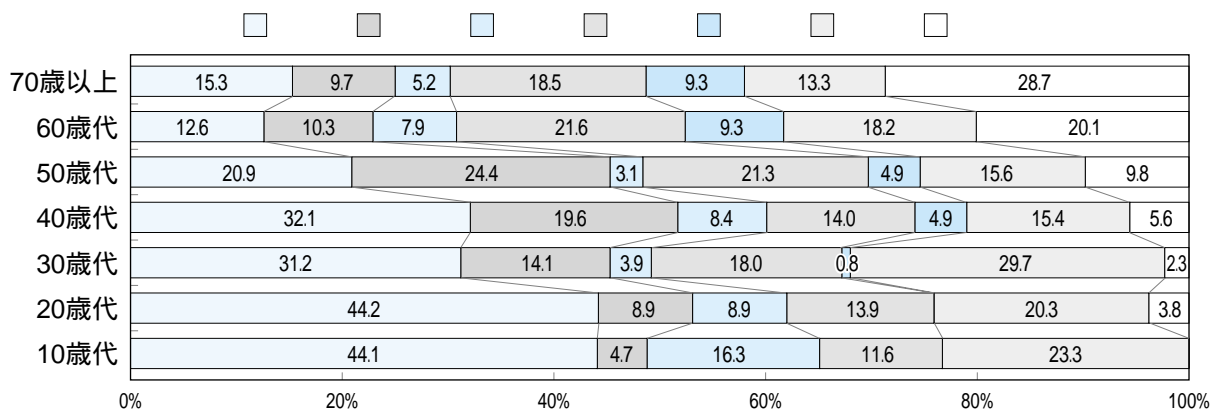

学校教育現場で実施されている人権・同和教育は、正しく理解されているのだろうか

Q (問10C群) 『人権・同和教育に「共感できない」と回答された方の意見をお聞かせください』

- ① 人権教育も大切だが、どちらかと言えば学校は子どもの学力の向上に重きを置くべきだと思う
- ② 「差別」を強調しすぎると、かえって「差別」を広げてしまいかねない心配である
- ③ 「いじめ」や「差別」は個人の課題なので、家族や家族間で解決すべきで、学校側があまり立ち入らない方がよい
- ④ その他(意見があったらお書きください)
- ⑤ 無回答

「共感できない」とした多くの人は、②「差別を強調しすぎるとかえって差別を広げてしまいかねない心配である」と回答しています。

①③への回答が少なかったことから、『いじめ』や『差別』をなくす教育を行うことには必ずしも反対は

しないが、人権・同和教育は、差別を強調しすぎるという考え方のようです。これは指導法や在り方に疑問を抱いている意見として受け止められます。

全体 人権・同和教育に共感できない理由

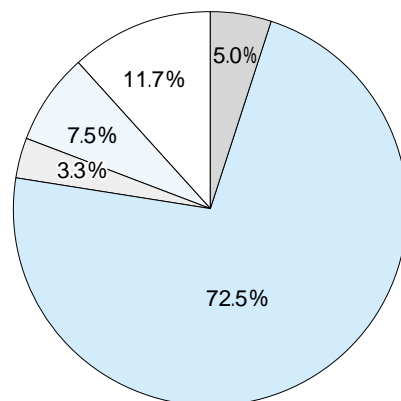

これからの意見は、主に情報の伝達不足から来ているものと察せられます。「差別の実態から深く学ぶ」といった指導者側の思いが正しく理解されていないようです。

「いじめ」の問題や大人や子ども社会にはびこる『横並び意識』にメスを入れたのも人権・同和教育です。その意義や必要性を正しく伝えることが大切です。

意識調査の報告書が必要な人は人権教育課までお問い合わせください。



ふわふわ言葉とチクチク言葉

「ふわふわ言葉」の多い世の中にするために一度、「自分ができるところ」を考えてみてはどうでしょうか。志摩保護区保護司会の主催する「社会を明るくする運動」作文の部で、志摩市長賞を受賞した東海中学校1年、河崎早苗さんの作文の結びの言葉です。

人から言われるとうれしくなったり、気持ちが楽になったり、元氣が出る、心が温かくなる言葉を「ふわふわ言葉」、逆に、言われると悲しくなったり、イライラしたり、心が傷つく言葉を「チクチク言葉」というそうです。

大人社会を見渡してみると、何か不都合なことがあるとき、自分の責任回避をしながら人のせいにしてしまうことが多くなってきたように

に感じます。しかも同時にチクチク言葉で他人の批判を伴って、という場合もあるようです。

物事の原因を、福沢諭吉は近因と遠因に分けてその著書「文明論の概略」で語っています。「物事が起こったときの原因としてもっとも直接的で分かりやすい原因（近因）と、間接的で奥深い背景など、その物事が起こった根本的な原因（遠因）がある」――

他律社会から自律社会へ。未来に進むときには、長期的な取り組みが必要です。時には痛みを伴うものかも知れませんが、しかし子どもが生まれるときの陣痛のように、それは新しい時代を生み出すときの痛みだと思えます。だからこそ、チクチク言葉を伴って批判しあうのではなく、福沢諭吉のいう遠因を探り、物事の起こる根本原因に対して抜本的な対応することが大事なことです。

合併をして新しいまちになった志摩市。「ふわふわ言葉」の多い地域を目指しましょう。

志摩市長

竹内千尋

じんけんコーナー

シリーズ②



「ハンセン病回復者の人権を考える」 ――志摩市人権大学講座から―― 一番行きたいのは 自分が生まれ育った故郷

現在「ハンセン病」と呼ばれる病は、かつて「らい病」と称されていました。東洋・西洋を問わず、発症した感染者を偏見から人々がきらつたり避けたりして、患者に対し迫害や差別をしてきた歴史があります。

日本では、WHO（世界保健機構）や国際的な学会によって世界中で開放診療が提唱されてきたにもかかわらず、戦後の「日本国憲法」のもとにおいてさえ50年もの間、患者の不当な強制隔離を継続してきました。わが国の歴史の中で、これほど患者の人権を侵し続けてきた事例は他には類を見ることができません。

ハンセン病は遺伝病ではなく、細菌による感染症です。感染力は弱く、現在では治療法も確立し、早期治療によって後遺症も残さず通院治療で完治する病気です。特効薬であるプロミンが開発される1943年以前は、症状が進行してしまうケースが多く、顔面神経麻痺や指先の欠損・変形など外見に表れる後遺症が残ることもありました。また、療養所内

での作業や日常生活の中で、知覚麻痺した手先や足を傷つけ、悪化させ切斷せざるを得なくなった人もいます。

このように2次的に生じた変形を残すという点が、人々にこの病氣への恐れを感じさせた大きな理由でしょう。さらに、長期にわたる国の隔離政策は、感染力が強い病氣というイメージを与え続け、その結果、人々が必要以上に避けるようになってしまったと思われます。長期にわたる隔離という特異な環境の中で、患者の人権侵害が社会に明るみにされなかったことも、隔離政策の継続といった結果をつくった理由の一つとして考えられます。

「らい予防法の廃止に関する法律」が成立したのは1996年（平成8年）です。それから10年以上たった今も、日本国内の療養所の入所者のほとんどは、病氣が治癒したにもかかわらず、長年にわたるハンセン病に対する偏見や差別によって、故郷に帰れない人が多いのが現状です。

社会全体の、そして私たち一人ひとりのハンセン病に対する正しい理解が求められています。

知って安心！ 国民年金

市民課年金係(機部分庁舎)

☎ 55・0063

FAX 55・2954

伊勢社会保険事務所

☎ (0596) 27・3600

障害基礎・遺族基礎年金
受給者の皆さんへ

現況届・診断書を
必ず提出しましょう

次の年金を受給している人は、毎年7月31日までに住所をおいている市区町村役場に現況届を提出することになっています。まだ提出されていない場合は、速やかに提出してください。

・20歳前障害および障害福祉年金
から切り替えられた障害基礎年金
・母子・準母子福祉年金から切り
替えられた遺族基礎年金

また、障がい の程度を確かめる必要のある人には、現況届のほかに診断書の用紙を同封して送りますので、医師に記入してもらい、併せて提出をお願いします。

年金を受けている人が既に亡くなっている場合は、戸籍の死亡届とは別に届け出が必要です。遺族などが「年金受給権者死亡届」に、年金証書・死亡の事実を明らかにできる書類(戸籍抄本、死亡診断書など)を添えて手続きしてください。

来年からは、現況届の提出が
原則不要になります

現在、社会保険庁では年1回、現況届(ハガキ)を提出してもらい、受給者の現況を確認しています。しかし10月(12月生まれ対象分)からは、住民基本台帳ネットワークシステムを活用して現況を確認します。これにより、現況届の提出は、今回が最後になります。ただし、加給年金額対象者の生計維持確認や診断書などの提出は、引き続き必要ですのでご注意ください。また、例外として、住民基本台帳ネットワークシステムで現況確認できない人は、今後現況届の提出が必要です。

【例】社会保険庁で保有している本人基本情報(名前、性別、生年月日、住所)と住民基本台帳ネットワーク

システムの情報が違い、住民票コードを確認できない人

該当者には随時、社会保険庁業務センターから住民票コードを確認できなかった旨のお知らせを送付する予定です。

3つの基礎年金があなたの
一生をサポートします

国民年金制度では、3つの基礎年金の中から1人につき1年金支給されます。

老後に備えます…老齢基礎年金

本年度年額792,100円

老齢基礎年金は65歳から生涯支給される年金です。20歳から60歳になるまでの40年間(480月)の全期間保険料を納めた人は、65歳から満額の老齢基礎年金が支給されます。保険料を全額または一部免除された期間がある場合、年金額は免除の期間や割合に応じて支給されます。しかし、保険料の未納期間は年金の対象期間になりません。7月から一部納付制度が変更になり、保険料の全額納付が困難な人でも、状況に応じて納付しやすくなりましたので、ぜひご利用ください。

会社員や公務員で、厚生年金や共済組合に加入していた人には、老齢基礎年金に老齢厚生年金や退職共済

年金が上乗せされて支給されます。

不測の事態に備えます…障害基礎年金

本年度年額

〔1級〕990,100円

〔2級〕792,100円

国民年金加入中の病気やケガが原因で、障害等級表1級・2級の障がい状態にある間は、障害基礎年金が支給されます。

60歳以上65歳未満の人で、被保険者でなくなった後の傷病によるものでも、日本国内に住んでいれば、この障害基礎年金を受けられる場合があります。

また、子の人数によって加算(1人につき227,900円、3人目以降75,900円)があります。

家族の生活を支えます…遺族基礎年金

本年度年額

〔妻〕1,020,000円

〔基本額792,100円+子1人の加算額227,900円〕

遺族基礎年金は国民年金の加入者が亡くなったとき、その人によって生計を維持されていた「子のある妻」または「子」に支給されます。子は18歳になる年度の末日まで、障がいがある場合は20歳まで支給されます。妻に支給される場合は、子の人数によって加算があります。

皆さんは「男女共同参画」という言葉を知っていますか？

「出産後も育児と仕事を両立したいなあ」「あの会社では女性が管理職に登用され活躍しているよね」「うちは共働きだから、夫婦分担で家事をしているよ」。このような、皆さんの日常でごく普通に生じる問題に男女共同参画はつながっています。

現在、わが国では少子高齢化が急速に進んでおり、志摩市もその例外ではありません。その対策のひとつとして、男女共同参画が担う役割はとても重要です。

市では、男女共同参画を広く、効率的に推進するため、昨年度「志摩おもいやりプラン（志摩市男女共同参画推進プラン）」を策定し、現在その内容に基づき施策を実施しています。今回からスタートした、この「いきいき しまの男女」もその施策のひとつとして、皆さんにいろいろな視点から男女共同参画に関わる情報をお届けすることを目的としています。

今回は、男女共同参画推進の礎となる「男女共同参画社会基本法」と、同法が定義する「男女共同参画」に

ついて紹介します。

【男女共同参画社会基本法】

1979年に国連総会で採択された女性差別撤廃条約は、締約国に、女性に対するすべての差別を禁止し、法律その他の手段により男女平等を確実に実現することを求めました。日本では、憲法第14条が法の下での男女平等を定めてはいましたが、それを具体化するための包括的な男女平等法はありませんでした。1999年6月によりやく生まれた男女共同参画社会基本法は、性差別を是正し、男女平等原則を実現するために、大いに期待される法律です。

男女共同参画社会基本法には、5つの基本理念があります。①男女の人権の尊重②社会における制度または慣行についての配慮③政策等の立案および決定への共同参画④家庭生活における活動と他の活動の両立⑤国際的協調です。政府も、自治体も企業も、市民も、これら5つの理念に基づいて、男女共同参画社会の実現に向けて協働していかなければなりません。

【男女共同参画】男女が、社会の対等な構成員として、自らの意思によって社会のあらゆる分野における活動に参画する機会が確保され、もって男女が均等に政治的、経済的、社会的及び文化的利益を享受することができ、かつ、共に責任を担うべき社会を形成すること。

市内のできごと TOPICS

6月26日、志摩町和具で海の安全と豊漁を祈願する潮かけ祭りが行われました。

潮かけ祭りは、八雲神社の海神市杵島姫命が、離島である大島に里帰りするのを祝う祭りで、毎年旧暦の6月1日に行われる伝統行事です。

今年は雨で肌寒い中、参加者は船に乗って3キロメートル先の大島を目指しました。大島に着くと、小舟が各船を順に回って、乗客を上陸させます。その後、漁業関係者が魚介類を供えて、1年間の大漁と安全を祈願しました。

大島で神事を執り行った後が、奇祭と呼ばれるゆえんでもある「潮かけ」の始まりです。「潮かけ」には、お互いの健康を祝うほかに、非日常空間を満喫できる一面もあります。漁船に乗り込んだ観光客の皆さんはもちろん、見物客をも巻き込んで、バケツやホースで海水をかけ合い、ずぶぬれになりながら楽しむ姿が港のあちこちで見られました。



6月24日に行われた伊雑宮御田植祭は、大阪の佳吉大社、千葉の香取神宮とともに日本三大御田植祭の一つに数えられます。その起源は平安時代にさかのぼると伝えられています。祭りの奉仕は磯部の9地区が順番に行っており、一部の地区では2地区が合同で行うので、7年に一度回ってきます。

今年の担当は迫間地区。祭りの準備は5月から始まり、太鼓・^{たいこ}・^{ささら}・^{さおとめ}・^{うたい}・^{えぶり}・^杵などの役人の皆さんは約1か月間練習に励みました。祭り当日の伝統に裏打ちされた優雅な様は、周りに清らかな風をもたらします。

最大の見どころ竹取神事は、裸の男衆が^{きしぼ}団扇と呼ばれる大うちわを付けた約15メートルの^{きしぼ}忌竹を倒し、泥田で激しく奪い合うものです。今年も梅雨を吹き飛ばす勇壮さで見物客を沸かせました。続く御田植神事では、竹取神事とはうって変わって厳粛な雰囲気の中、早乙女と田道人が^{えぶり}謡や田楽に合わせて苗を植えました。15時から、杵を先頭に伊雑宮までの数百メートルを2時間以上かけてゆっくりと練り歩き、鳥居内に着くと、太鼓と^{ささら}・^{ささら}による千秋楽の舞で祭りは静かに終了しました。



サアーエイエアシャントセ

磯部の御神田



観光振興へ大きなステップ

パールロード全線無料化

志摩と鳥羽を結ぶパールロードのうち、磯部町の矢・阿児町鵜方間の「奥志摩ライン」が7月1日、無料化されました。これにより、海岸線の眺めが美しい道路全線が、無料で通行できるようになりました。

同日9時から日の出丘料金所付近で行われた記念セレモニーでは、竹内市長や関係者の皆さんが、的矢小学校6年生の児童と一緒にテープカットを行いました。そして、マーチングAGOのパレードとともに通り初めを行い、無料化を祝いました。

今後は一般県道鳥羽阿児線（パールロード）として、志摩地域の観光振興、地域住民の利便性向上に期待が寄せられます。



7月6日、浜島小学校と長野県日義小学校の5年生が、浜島町内で夏の交流学习を行いました。

日義小学校は、山間部にある学校です。そのためか、「海ほおずき」で行われた魚のつかみ取りでは、初めて見る魚がいっぱいのように、フグをつかみ取りしたときは、「すげえ！ 大きなおたまじゃくし！」と山の子ならではの表現で感動していました。

また、干物作りでは、みんなが器用に魚をさばき「ひとり3匹じゃ少ないよ！」と言いながらも、顔はにっこり。干物が早くできないかと何度も乾燥機を覗き込み物づくりの楽しさを満喫していました。

海におたまじゃくし！

海ほおずきで山の子と海の子が磯体験

明るい社会づくりのために

～社会を明るくする運動法務大臣メッセージを伝達

「社会を明るくする運動」は、今年で第56回目を迎える全国的な運動で、法務省が主唱し毎年7月が強調月間と定められています。

7月3日、市役所で志摩保護区保護司会志摩支部の松本俊夫支部長と志摩市更生保護女性会の東山京子会長が、運動の協力を呼びかける法務大臣のメッセージを市長へ伝達しました。

松本支部長は、「犯罪や非行から青少年を守るためにも、地域と行政と保護司の連携と見守る目が必要」と述べ、理解と協力を求めました。

本格的な収穫が始まる

～志摩の南高梅

今年志摩町で、南高梅の収穫が本格的に始まりました。この南高梅栽培の事業は、志摩南高梅栽培育成会（小林仁己会長、会員25人）が平成12年度から取り組んできたものです。南高梅栽培の本場である和歌山県みなべ町の梅干メーカーと梅農家に、苗木のあっせんや剪定などの栽培指導をしてもらいながら大切に育ててきました。

6月中旬から収穫された約1トンの梅は、選別機でSサイズから4Lサイズまでの6段階に分けて出荷されました。育成会では、現在約600本の南高梅を栽培しており、今後も苗木を増やし、本格的な農業として定着するよう取り組んでいます。

南の島からこんにちは

～パラオ国際交流パーティー

市の国際交流協会は6月16日、志摩市にホームスティするパラオ共和国の子どもたち25人とホストファミリーとの交流パーティーを開催しました。荒波太鼓や恵利原早餅つきなどには、パラオの子どもたちも参加し、志摩の文化を楽しく体験できたようで、あちらこちらで歓声が上がっていました。

同国のクニオ・ナカムラ元大統領の父は、伊勢市の出身です。そんな身近な国パラオがさらに身近に感じられた1日でした。



志摩の海岸警備隊

～志摩コーストガーディアンズ結成

阿児町国府で、自治会と観光協会などが連携して、津波から海水浴客やサーファー、漁業者を守るために「志摩コーストガーディアンズ」が結成されました。6月17日には、国府小学校で発足式が行われ、地元住民などおよそ250人が参加し、今後の活動内容や課題などが説明されました。

国府海岸には白浜や阿児の松原海水浴場があり、夏の海水浴シーズンはもとより、1年を通してサーファーや海水浴客でにぎわいます。

広い海岸線を持つ本市にとって、コーストガーディアンズの活動は、住民参加型の災害対策として注目されます。



海水浴シーズンの幕開けを前に6月下旬から7月上旬にかけて、市内各地の海水浴場で海開きが行われました。

今年環境省の「快水浴場百選」に認定された御座白浜海水浴場では7月1日、観光関係者ら20人が列席し、神事などを行って海の安全と観光振興などを祈願しました。

その後行われたテープカットでは、鮮やかな水着姿のミス伊勢志摩が、白い砂浜と透きとおった青い海に美しく映え、本格的夏の到来を告げていました。

皆さんもぜひ市内の海水浴場へお出かけください。



市内各地で海開き

海水浴シーズン前に安全祈願

ろうそくの光 幻想的に

浜島で100万人のキャンドルナイト

6月24日の夜、浜島町浜島で「海と自然と夜を楽しむ 百万人のキャンドルナイト」が催されました。

ろうそくの明かりの下ゆったりとした時間を過ごし、環境について考えようと、浜島のまちづくりグループ「WITH AIBE(ウィズアイベ)」が企画しました。

ビン玉と呼ばれるガラス製の漁具を加工したものやコップなどに、夕暮れ時から明かりがともされると、会場となった浜島海浜公園は幻想的な雰囲気になりました。

また、二胡の演奏や星空観察なども行われ、訪れた300人が静かな夜を楽しんでいました。



図書館だより

新しく入った本を紹介します

(★は児童書です)



同じうたをうたい続けて

磯

かんざわとしこ

神沢利子／著【エッセイ】

童話や絵本、詩など幅広い創作活動を行ってきた著者が、折々につづった創作、エッセイをまとめた一冊。作品から生きることの喜びが伝わる。

★くもりのちはれせんたくかあちゃん

阿 磯

さとうわきこ／さく・え【絵本】



かあちゃんは洗濯が大好きですが、今日の空はどんより曇って今にも雨が降ってきそうです。そこで大きな風をあげて洗濯物を干すことにしました。

(阿：阿児 志：志摩 磯：磯部に所蔵しています)

イベント案内

※ 8月2日～9月10日まで

館 名	と き	内 容	問い合わせ
阿児ライブラリー	8月19日(土)・26日(土) 11時～	お話し会	☎ 43・8000 FAX 43・8003
	8月27日(日) 10時30分～11時30分	人形劇(定員100名・入場無料)	
	9月2日(土) 10時30分～11時30分	よみあそび・絵本ライブ 対象：3歳以上の児童と保護者 (定員100名・入場無料)	
	9月10日(日) 10時00分～11時00分	「ほんとあそぼう全国訪問おはなし隊」 本を載せたキャラバンカーがやってきます (入場無料)	
志摩図書館	8月2日(水)・9月6日(水) 11時～	よみきかせかい(赤ちゃん向け)	☎ 85・7801 FAX 85・7800
	8月26日(土) 14時30分～	よみきかせかい	
磯部図書館	8月12日(土) 第1回 13時30分～14時30分 第2回 14時30分～15時30分	博物館教室(三重県立博物館共催) 「化石のレプリカづくり」 (要予約・定員各回30名)	☎ 55・2881 FAX 55・2935
	8月19日(土) 13時30分～15時30分	講演会(三重県立博物館共催) 「匠の技を知ろうー志摩の食文化ー」 (要予約・定員30名)	
	8月26日(土) 19時～20時	ぴっころ夏の夜のおはなし会	

磯部郷土資料館からのお知らせ

「海に生きる 志摩の漁」展開催中！

9月10日(日)まで

■ 古文書学習会

8月26日(土) 13時30分～15時30分

問い合わせ 磯部郷土資料館 ☎ 55・2881 FAX 55・2935

8月カレンダー

日	月	火	水	木	金	土
			1	2	3	4 5
6	7	8	9	10	11	12
13	14	15	16	17	18	19
20	21	22	23	24	25	26
27	28	29	30	31		

● 阿児休館日 ▲ 志摩・磯部休館日
■ 3館休館日

予告

志摩市立図書館(阿児・志摩・磯部)は9月15日(金)～30日(土)まで蔵書点検のため休館します

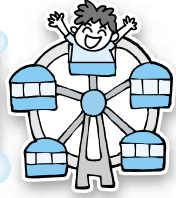

8月 子育て支援事業のごあんない

磯部子育て支援センター

☎ 55・1741 FAX 55・1904

下之郷保育所園庭開放
3日(木)9時30分～11時
ひのでが丘保育所園庭開放
10日(木)9時30分～11時
ひまわり保育所園庭開放
31日(木)9時30分～11時
ひよこクラブ(2歳以上)
23日(水)10時～11時30分
ひよこクラブ(0・1歳)
25日(金)10時～11時30分
あそびの広場
29日(火)9時～11時30分

あこ子育て支援室

(阿児アリーナ内)

☎・FAX 43・9900

子育て相談

月～金(祝日を除く)9時30分～12時

ほっとひろば

2日(水)・9日(水)・16日(水)

23日(水)・30日(水)

9時～12時

鵜戸児童館

☎・FAX 43・6044

ぽっかぽか広場

育児・栄養相談

22日(火)

10時～11時30分

いきいき館水仙

☎ 72・5963 FAX 72・5964

おしゃべり広場

3日(木)・24日(木)

9時30分～11時30分

志摩子育て支援センター

☎・FAX 85・0940

育児相談、子育てサロン、

園庭開放(布施田保育所)

毎週月～金曜日

(祝日を除く)

9時～15時

浜島生涯学習センター

☎ 53・1511 FAX 53・1556

育児サークルこえびちゃん

毎週火・木・土曜日

15日(火)・17日(木)は除く

10時～11時30分

浜島保育所

☎ 53・1220 FAX 53・1283

園庭、遊戯室開放

2日(水)・9日(水)

23日(水)・30日(水)

9時～15時

わが家のお宝登場!



竹内 椎夏さん(志摩町)
平成17年7月5日生まれ



岩城 哲平さん(志摩町)
平成17年7月2日生まれ



野村 纏さん(志摩町)
平成17年4月22日生まれ

元気いっぱい!の椎夏ちゃん
優しいお子になりますように

サッカー大好き。
中田の後はボクにまかせてね!!

元気いっぱい! 動物が大好きな
男の子です♪

ちびっ子の 写真募集!

満1歳になる子どもの写真を募集しています。写真に住所・名前・電話番号・生年月日・30字程度のコメントを添えて、市長公室までお寄せください。デジタル画像はメールでお送りいただいても結構です。
宛先: 〒517-0592 志摩市役所 総務部 市長公室 メールアドレス shichokoshitsu@city.shima.lg.jp

この「危ないからダメ」という前に、子どもに「危ないからダメ!」と言う時、とりあえず試してみたいと言っていますか? 命にかかわることなら、即座に止める必要はあります。しかし周りの目を気にして、「なんて親だと思われる」とか「トラブルになる前に避けよう」と思っているなら、子どもに理屈は通じません。それより身体で覚えるような危ないことは、まずさせてみてはどうでしょう。

例えば年齢に関係なく、興味が出てきたときにはさみを持たせてみる、手を切った危ないことを覚えます。物を投げつけたら、昇り降りさせる、足を滑らせ高低差を学びます。友達とのケンカもぶつかりあって初めて、どうすればどう傷つかわるのを知ります。コミュニケーションを学ぶのです。

生活の「危ないこと」から逃げず、立ち向かえる子どもたちが増えれば、昨今の痛ましい事件はきっと減り、困難も乗り越えていくようになるでしょう。生きていく上で、これほど大切なことはありません。

子どもに「危ないからダメ!」と言う時、とりあえず試してみたいと言っていますか? 命にかかわることなら、即座に止める必要はあります。しかし周りの目を気にして、「なんて親だと思われる」とか「トラブルになる前に避けよう」と思っているなら、子どもに理屈は通じません。それより身体で覚えるような危ないことは、まずさせてみてはどうでしょう。

子どもに「危ないからダメ!」と言う時、とりあえず試してみたいと言っていますか? 命にかかわることなら、即座に止める必要はあります。しかし周りの目を気にして、「なんて親だと思われる」とか「トラブルになる前に避けよう」と思っているなら、子どもに理屈は通じません。それより身体で覚えるような危ないことは、まずさせてみてはどうでしょう。

すくすくランド

8月乳幼児相談・健診などのお知らせ

事業内容	ところ	とき・受付時間	対象
乳幼児相談	大王	1日(火)	就学前の乳幼児 (母子健康手帳をお持ちください)
	磯部	4日(金)	
		7日(月)	
	志摩	8日(火)	※8日(火)は和具・間崎、 越賀地区、9日(水) は片田・布施田・御座 地区が対象です
	浜島	9日(水)	
		10時30分～11時30分	
1歳6か月児健診	総合	23日(水)	10時30分～11時30分
3歳児健診	総合	24日(木)	
2歳児歯科教室	総合 (浜島・大王・阿児)	9日(水)	
2歳6か月児歯科教室	総合 (浜島・大王・阿児)	25日(金)	左記の事業はいずれも対象者に個人通知します ので、受付時間などは通知文書を確認してくだ さい。
7か月児相談	大王	10日(木)	
	阿児	17日(木)	
	志摩	1日(火)	
	磯部	4日(金)	
	浜島	11日(金)	
12か月児相談	大王	22日(火)	
	志摩	23日(水)	
	阿児	1日(火)	
	磯部	11日(金)	
	浜島	21日(月)	
		22日(火)	
		23日(水)	

※ところの表記について次のとおりとします。

総合…総合保健センター(全地区住民対象)、浜島…浜島保健センター(浜島地区住民対象)、大王…大王保健センター(大王地区住民対象)、志摩…志摩保健センター(志摩地区住民対象)、阿児…総合保健センター(阿児地区住民対象)、磯部…磯部保健センター(磯部地区住民対象)

問い合わせ 総合保健センター(サンライフあご3階) ☎ 44・1105 FAX 44・1102

浜島保健センター ☎ 53・1465 FAX 53・2621

大王保健センター ☎ 72・5963 FAX 72・5964

志摩保健センター ☎ 85・2157 FAX 85・5814

磯部保健センター ☎ 55・4011 FAX 56・0750

表1

	4歳未満	4歳以上
受給資格証の交付	交付します	交付しません
助成対象	健康保険適用医療費の一部負担分	健康保険適用医療費の入院分にかかる一部負担分(9月1日以後の入院分)
受給方法	受給資格証を医療機関の窓口へ提示してください(後日支給します)	医療費助成申請書に領収書を添付して、国民健康保険課または各支市民サービス課に提出してください(後日審査の上、支給します)

問い合わせ 国民健康保険課(阿児分庁舎)

☎ 43・8127

FAX 43・4461

乳幼児医療費の助成対象年齢を引き上げます
9月1日から
乳幼児医療費(入院分)の助成対象が、現在の4歳未満から、6歳になる最初の3月31日(小学校入学前)までになります。
ただし、4歳未満と4歳以上では表1のようにいくつか異なる点があります。また、乳幼児医療費助成は所得制限がありますので、一定所得以上の家庭は対象から除かれます。



集団健(検)診のご案内

〈年齢基準日：平成 19 年 3 月 31 日〉

70 歳以上の方はすべての健(検)診が無料です。

個別健(検)診は、8 月 31 日(木)までです。受診を希望する人は各医療機関にお問い合わせください。

<基本健康診査・肝炎ウイルス検診>

種 類	健 (検) 診 方 法	対象者	健(検)診料	定 員
基本健康診査	身体計測、血圧測定、検尿、血液検査等	40 歳以上	1,000 円	50 人 / 日
肝炎ウイルス検診	C 型、B 型肝炎ウイルス検査	表外に記載	1,000 円	50 人 / 日

と き	と こ ろ	受 付 時 間	予 約 申 込 先	申 込 期 限
9 月 4 日(月)	塩屋生涯学習センター	9:00~10:00	浜島保健センター ☎ 53・1465 FAX 53・2621	8 月 14 日(月)~ 28 日(月)
9 月 11 日(月)	迫 子 公 民 館	9:00~10:00		8 月 21 日(月)~ 9 月 4 日(月)

★生活保護受給者または非課税世帯で、受診を希望される人は、各健(検)診の申し込み期間内に各地区保健センターに電話で手続きしてください。手続きのない場合は有料となります。

★全年齢でウエスト周囲径(おへそ周りの測定)が追加となります。

★65 歳以上の方は、介護保険法および老人保健法の改正により、生活機能低下に関する項目も含めた基本チェックリストを同時に実施します。

★肝炎ウイルス検診対象者(今までに肝炎ウイルス検査を受けたことのない人で、下記該当者が今回の肝炎検査の対象となります)

①志摩市に住所を有する人で満 40、45、50、55、60、65、70 歳の人

②上記年齢以外の 41 ~ 74 歳で過去に肝炎ウイルス検診未受診の人

③ 75 歳以上で下記の該当する人

- ・過去に肝機能異常を指摘されたことのある人
- ・広範囲な外科的処置を受けたことがある者または妊娠・分娩時に多量に出血したことがある人で、定期的に肝機能検査を受けていない人
- ・基本健康診査において ALT (GPT) 高値により要指導とされた人

<胃がん検診>

検 診 方 法	対象者	検診料	定 員
胃透視(バリウム)	40 歳以上	1,000 円	60 人 / 日

と き	と こ ろ	受 付 時 間	予 約 申 込 先	申 込 期 限
9 月 4 日(月)	塩屋生涯学習センター	7:30~8:30	浜島保健センター ☎ 53・1465 FAX 53・2621	8 月 14 日(月)~ 28 日(月)
9 月 11 日(月)	迫 子 公 民 館	7:30~8:30		8 月 21 日(月)~ 9 月 4 日(月)
9 月 12 日(火)	的 矢 駐 車 場	7:30~8:30	磯部保健センター ☎ 55・4011 FAX 56・0750	8 月 22 日(火)~ 9 月 5 日(火)
	下 之 郷 区 事 務 所	9:30~10:30		

★受診日の前日、21 時以降の飲食・飲酒・喫煙・薬の服用などは一切しないようにしてください。

よい歯のコンクールが開催されました

6 月 4 日から 10 日の歯の衛生週間にちなんで開催された「よい歯のコンクール」で、志摩市から参加した 11 組の親子の中から、審査の結果、次の皆さんが受賞されました。

●よい歯のコンクール

【母と子】優秀賞…山際佳代さん(母)舞さん(子)(大王町)

【児 童】最優秀賞…尾崎祥子さん(安乗小 6 年)

【生 徒】最優秀賞…^{あおぎ}仰 梨江さん(文岡中 3 年)

●図画ポスターコンクール

優秀(小学校 1~3 年の部)

南 大悟さん(成基小 2 年)

最優秀(小学校 4~6 年の部)

森本梨恵さん(成基小 5 年)



City Information 8

お知らせ

ともやま公園星空映画会

ともやま公園の美しい星空をバックに、家族や友達と楽しく映画を見ませんか。

たこ焼きなどのグルメコーナーもあります。

とき 9月2日(土)

19時～21時

ところ ともやま公園イベント広場(雨天時 屋内運動場)

上映作品 ロボッツ

(人間より人間らしいロボットたちがいた)『文部科学省選定』

入場料 無料

駐車場 ともやま公園球場

協力 志摩市商工会大王支所

問い合わせ ともやま公園事務

所 ☎72・4636 FAX72・4637



志摩文化会館 映画上映会

とき 9月9日(土)

午前の部 10時～

午後の部 14時～

上映作品

ドラえもん のび太の恐竜 2006

入場料

前売 大人 400円

学生 300円

幼児 200円

当日 大人 500円

学生 400円

幼児 300円

※前売券は8月1日(火)から販売を予定しています。前売券の払い戻しはお受けできませんのでご注意ください。

問い合わせ 志摩文化会館

☎85・2222 FAX85・7800

三重県立博物館移動展示

県立博物館に収蔵されている標本などが、志摩市にやってきました。夏休み、家族や友達とでかけませんか。このほかにも、各地区で海に関する事業を開催します。

とき

8月11日(金)～20日(日)

9時～18時

ところ

志摩文化会館

大ホール

展示テーマ

海のいきもの

主要展示物 クジラ・イルカ・カメなどの骨格標本、貝殻の標本、首長竜の模型、およびそれに付随するもの

問い合わせ 志摩文化会館

☎85・2222 FAX85・7800

ブルーベリー栽培講習会

「21世紀の健康フルーツ」ブルーベリーを育ててみませんか。ブルーベリーの栽培方法について講習会を開催しますので、ぜひご参加ください。

とき 8月29日(火)

9時～11時

ところ 南張ブルーベリー園

※農林課または各支所地域振興課に地図があります。

問い合わせ 農林課(浜島分庁舎)

☎53・3003 FAX53・2681

危険物取扱者試験

●後期危険物取扱者試験

とき 11月19日(日)

ところ 皇學館大学

受付期間 9月1日(金)～

13日(水)

願書提出先 (財)消防試験研究

センター三重県支部(願書は志摩

消防署または各分署にあります)

■予備講習会(主催:志勢防火

協会連合会)

とき 10月23日(月)

9時～16時30分

ところ 志摩広域消防組合消防

本部3階会議室

受付期間 9月1日(金)～

10月13日(金)

対象区分 乙種第4類

申込先 志摩消防署または各分

署

■危険物取扱者保安講習

とき 10月18日(水)

13時～16時

ところ 阿児アリーナ

受付期間 9月4日(月)～

15日(金)

講習区分 一般事業所

申込書提出先 社団法人三重県

危険物安全協会(申請書は志摩

消防署または各分署にあります)

問い合わせ 志摩広域消防組合

消防本部予防課

☎43・1418 FAX43・0499

終戦当時の引揚者の皆さんへ 通貨・証券をお返しします

名古屋税関では、次のような通貨・証券を返還しています。

●終戦後、外地から引き揚げてきた人が、上陸地の税関または海運局に預けた通貨・証券など

●帰国前に在外公館や日本人自治会などに預け、その後日本に返還された通貨・証券など

今月の納税・納付

- 市県民税 2期
- 国民健康保険税 4期
- 介護保険料 3期

※口座振替納税をしている人は、
下記納期限が口座振替日です。

納期限 8月31日(木)

City Information 8

返還の申し出は家族でもかまいません。

問い合わせ

四日市税関支署津出張所

☎(059)234・4161
FAX(059)234・4131

恩給欠格者・引揚者の皆さまへ

旧軍人などで恩給などを受けていない恩給欠格者、終戦に伴い本邦以外の地域から引き揚げてこられた皆さんに、内閣総理大臣名の書状などを贈呈します。

請求書類は地域福祉課(阿児分庁舎)の窓口にあります。

資格要件などの問い合わせ

(独)平和祈念事業特別基金

☎(0120)234・933

URL <http://www.heiwago.jp>

募集

臨時職員「看護補助員」登録者

市立病院で採用予定の看護補助員(臨時職員)登録者を次のとおり募集します。

採用時期および採用方法

市立病院で必要が生じた時点において、登録者の中から選考

などにより採用します。

賃金・保険など

●日額

介護福祉士免許取得者

8,000円

ヘルパー2級以上資格取得者

7,500円

無資格者

7,000円

●6月・12月期末割増賃金支給

●年次有給休暇有

●通勤手当支給

●社会保険、厚生年金、雇用保険、労災保険加入

登録方法

所定の様式により市役所総務課または各支所へ提出してください。登録用紙は各支所で交付し、登録受付は随時行っています。

問い合わせ 総務課

☎44・0202 FAX44・5252

病院事業部(大王病院内)

☎72・5555 FAX72・3949



事業所・企業の皆さまへ

三重県知事表彰「男女がいいきと働いている企業」募集

働いている企業「募集

県では、男性も女性も持てる力を十分に発揮できる「働きがい」のある職場環境づくりを目的に、男女がいいきと働いている企業を表彰しています。女性の能力活用や次世代育成支援などに積極的に取り組んでいる企業からの応募や、労働組合などからの推薦をお待ちしています。

対象企業

原則として、県内に本店または主たる事業所があり、営利を目的に経済活動を行う企業で、次のいずれかの項目に該当する企業

①女性の能力発揮や職域拡大の推進・男女均等なキャリア形成のため、従来の制度や慣行を見直し、新たな取り組みや制度を導入した企業

②仕事と家庭の両立支援のための制度を法律を上回って実施している企業、安心して子どもを生み育てられるよう努力している企業

③地域社会と共存できる企業

応募期限 8月31日(木) 必着

応募方法

①企業、労働者などからの直接応募②労働者団体、

使用者団体などからの推薦による応募

応募先・問い合わせ

三重県生活部勤労・雇用支援室

☎059・224・2454

志摩市企画政策課

☎44・0205 FAX44・5252

いい歯の8020表彰の対象者

三重県歯科医師会では、80歳で20本の歯を保とうと「8020運動」の一環として、表彰事業を行います。

対象

大正15年11月5日以前に生まれた人で、20本以上自分の歯がある健康な人

審査期間

8月1日(火)～9月5日(火)

審査・表彰

①事前に歯科医院で予約をして、審査を受けてください

②審査の結果、特別表彰受賞の該当者には後日、三重県歯科保健大会(11月19日開催)のご案内をします。

問い合わせ

(社)三重県歯科医師会

☎(059)227・6488
FAX(059)227・0510



City Information 8

相談

※すべて相談は無料、秘密厳守です。

目で気になること

相談してください

市民の皆さんを対象に「目の見え方に関する相談」を実施します。日ごろから目のことで気になっていること、聞いてみたいことがあれば、気軽にご相談ください。

とき 9月8日(金) 10時～15時

※要予約。9月6日(水)までに申し込んでください。

ところ 総合保健センター(サ
ンライフあご3階)

相談員 三重県立盲学校教諭、
盲学校相談専門員(NPO法人
アイパートナー)

申し込み・問い合わせ 総合保
健センター(サンライフあご3階)

☎44・1105 FAX44・1102

年金事務相談

とき 8月9日(水)

10時～12時・13時～15時

ところ 志摩市商工会館(旧阿
児町商工会館)

持ち物 ①年金手帳・基礎年金

番号通知書②職歴書③以前に年金加入期間を調べたことがあれば、その回答書④年金受給者の人は、年金証書または年金額改定通知書など⑤印鑑
※配偶者がいる場合、①～④は配偶者の分もご持参ください
※代理人が相談するときは、委任状が必要です

問い合わせ 伊勢社会保険事務所

☎(0596)27・3600

FAX(0596)28・4311

こころの健康相談

専門医や保健師によるこころの健康相談を受け付けています。

とき 8月24日(木) 13時30分～15時30分

ところ 県伊勢庁舎 *要予約

問い合わせ

伊勢保健福祉事務所

☎(0596)27・5148

FAX(0596)27・5253

家庭児童相談室

家庭相談員が、18歳未満の子どもやしつけや性格、集団適応に関する相談を受け付けています。

電話での相談も可能です。

とき 平日9時～12時

13時～16時

*なるべく予約してください。

ところ 志摩市福祉事務所(阿
児分庁舎)

問い合わせ

家庭児童相談室

定期児童相談

相談員が、子どもの発達などについての相談を受け付けています。

とき 8月23日(水)

10時～16時 *要予約

ところ 志摩療育センター(阿
児町神明長沢)

問い合わせ 家庭児童相談室

☎44・4866

れんげの里・発達相談

三重県自閉症・発達障害支援センター(れんげの里)相談員や家庭相談員等が、自閉症や発達障害についての相談を受け付けています。

とき 8月31日(木)

13時～17時 *要予約

ところ 総合保健センター

問い合わせ 健康推進課

☎44・1100 FAX44・1102

全国一斉「子どもの人権 一一〇番」強化週間

「子どもの人権一一〇番」は、「いじめ」など子どもの人権に関する相談電話です。津地方法

務局職員と人権擁護委員(子どもの人権専門委員)がお受けします。ので、悩みや疑問をお聞かせください。通常は、土曜・日曜・祝日・年末年始を除く8時30分から17時まで電話相談を受け付けています。

現在、児童虐待や「いじめ」など子どもが被害者となる悲惨な事件が多く発生しています。

そこで、法務省および全国人権擁護委員連合会では、左記のとおり全国一斉に「子どもの人権一一〇番」強化週間として、平日の受付時間の延長、休日の電話相談の受付を実施します。

とき 8月28日(月)～

9月3日(日)

平日：8時30分～18時30分

土・日曜：10時～17時

連絡先

津地方法務局

「子どもの人権一一〇番」

☎(0570)070・110

(全国共通)

※PHS・IP電話からは接続できません。

問い合わせ

津地方法務局人権擁護課

☎(059)228・4193

FAX(059)213・3319

City Information 8

行方不明者を探す相談

警察で取り扱った死者のうち、身元が判明してない方が、本年4月末現在、全国で約1万6千人います。

三重県警では一人でも多く家族の元に帰っていただくため、本部刑事部鑑識課に常設の相談所【☎(059)222・0110 内線4641】を開設して、警察で取り扱った身元不明者の資料を家族に確認していただくなどの相談に応じています。

常設の相談所に来られない場合は、次のとおり「行方不明者を探す臨時相談所」を開設しますのでご利用ください。

《臨時相談所》

とき・ところ

9月12日(火)	10時～16時
四日市南警察署 諏訪交番	
9月13日(水)	10時～16時
鈴鹿警察署内	
9月14日(木)	10時～16時
松阪警察署内	
9月15日(金)	10時～16時
名張警察署内	桔梗が丘交番

原爆死没者の慰霊と 平和祈念の黙とうを

原爆死没者の霊を慰め、併せて世界恒久平和の実現を祈念するため、平和の鐘を台図に1分間の黙とうを捧げましょう。

とき

8月6日(日) 8時15分 広島市
8月9日(水) 11時2分 長崎市

みんなでつくろう 安心安全の街⑦

後部座席の同乗者もシートベルトを正しく着用しましょう！

犯罪情勢(6月)

- 市内の刑法犯罪の発生は30件、前年6月に比べ8件減少しています。

(主な犯罪の発生件数)

乗 り 物 窃 盗	9 件
-----------	-----

交通事故情勢(6月)

- 交通事故発生件数は151件で、そのうち人身事故は27件でした。事故多発地区は阿児町鵜方地区です。

鳥羽警察署 ☎・FAX(0599)25・0110

踊りでつなぐ市民の輪 「パルケで総踊り」開催

志摩市を代表する5つの踊りを通じて、市民同士の交流を図ることを目的に、～踊りでつなぐ市民の輪～「パルケで総踊り」を開催します。



とき 8月26日(土) 20時30分～21時30分
小雨決行

ところ 志摩スペイン村

内容 事前に申し込んだ市民が、輪になって踊りを披露します。

その他 志摩市民は16時以降の入園が無料になります(要証明書提示、乗り物と駐車場は有料)。

問い合わせ 観光戦略室
☎ 44・0005 FAX 44・5252

キンコンカンコン 時間ですよ

温かい地域の人々とともにある 海が見渡せる丘の的矢中学校



5月には1年生が、地元の森山さんにアートフラワーを教わりました

7月1日からパールロードが全線無料化されたことで、市内外からのアクセスがより便利になった磯部町の矢地区。その小高い丘に的矢中学校があります。全校生徒は45人で、その内、三ヶ所と渡鹿野地区から通う26人は、県道船によって海を渡って登校している県内でも珍しい学校です。

同校では地域に根ざし、地域や保護者とともにふるさとを誇りに感じ、生き生きと活動する生徒の育成を目指しています。その特徴的な取り組みとして、1年生のふるさと探訪、2年生のインターンシップ、3年生の地域人権学習などがあります。中でも1年生は、「知る」「出会う」「貢献する」をポイントに地域の人々とふれあうことで、人権教育の基幹となる人とのコミュニケーション力を養っています。「こういう総合学習ができるのも、結束力のある温かい地域の皆さんののおかげです」と、西井章校長は小さな地域ならではの良さを話してくれました。

生徒一人ひとりの可能性に合わせた 充実した放課後活動

同校では放課後、図書室を学習室として開放しています。学習に意欲のある生徒やクラブ活動に所属しない生徒が集まって、宿題をしたり読書したりして過ごしています。先生も常に数人いて、生徒と肩ひじ張らず話すなど、学習面だけでなく内面においても、生徒一人ひとりをサポートしています。



東海大会で準優勝した男子バレーボールチーム

一方、同校唯一のクラブである男・女バレー部も、それぞれの目標に向かって練習に汗を流しています。特に男子バレー部は、今年3月に行われた東海大会において準優勝の栄冠に輝き、波にのっています。強豪校の中を勝ち抜いた経験は、選手たちにとって大きな自信となったようで、キャプテンの永井航太さん（3年）は「まさか準優勝できるとは思わなかった。これからも1球1球大事にプレーして、全国大会出場を目指します!」と熱い目標を語ってくれました。

先生の横顔

的矢中学校 3年生担任 中村三枝先生
(女子バレー部顧問)

プロフィール 的矢中は6年目。プライベートでは3人の子どものお母さん。みんなに「みえ先生」と呼ばれる気さくな先生です。



●的矢中の子どもたちの印象は？

感情が表情や行動に表れる、素直で純粋な子どもたちです。

●先生は子どものころ、どんな生徒でしたか？

フライトアテンダントにあこがれていました。運動も大好きでしたね。ずっと両親を尊敬しています。

●時間に余裕があったらしたいことは？

リュックサックを背負って世界旅行したいです。

●今後のクラブ活動で目指すことは？

チームプレーをもっと練習したいです。



生徒の声

生徒会長 南 雄斗さん（3年）

的矢中学校へ来たらトイレをのぞいてみてください。的矢中ではみんなが気持ちよく使えるように、スリッパをきれいに並べています。文武両道。加えてハート。これが私たちの自慢です。



武村麻耶さん（2年）

ほぼ毎日学習室を利用しています。始めのころは、興味半分で行っていましたが、テストの点が上がるなど、勉強の成果が出てくるようになって、積極的に通おうという気持ちに変化していきました。



〒517-0592

三重県志摩市阿児町鵜方3098番地9

☎(0599)44-0200 ☎(0599)44-5252

【Homepage】<http://www.city.shima.mie.jp/>

【E-mail】shichokoshitsu@city.shima.lg.jp

◎広報しまへのご意見・ご感想をお寄せください。Eメールやお手紙でのお問い合わせは住所、名前、連絡先を明記してください。

志摩市の人口 (前月比)

総数 60,601 (-21)

男 28,553 (-9)

女 32,048 (-12)

世帯数 22,150 (+1)

平成18年7月1日現在

