



入園おめでとう

大王幼稚園入園式

👉 関連 P 2、3



しま 広報

Shima

笑顔をつなぐ情報誌

2014.5
Vol.170

幼稚園・小学校・中学校再編

幼稚園、小学校、中学校の再編に伴い、3月末で2園の幼稚園、1校の小学校、3校の中学校が閉園、閉校し、4月1日から1園の幼稚園、1校の中学校が開園、開校しました。

4月1日現在で、市内の幼稚園は7園、小学校は18校（うち1校は休校）、中学校は7校となりました。園児、児童、生徒数は以下のとおりです。

園児、児童、生徒数（平成26年4月1日現在） 単位：人

幼稚園

| 4歳児 | 5歳児 | 計 |
|-----|-----|-----|
| 170 | 197 | 367 |

小学校

| 1年生 | 2年生 | 3年生 | 4年生 | 5年生 | 6年生 | 計 |
|-----|-----|-----|-----|-----|-----|------|
| 343 | 346 | 314 | 393 | 399 | 439 | 2234 |

中学校

| 1年生 | 2年生 | 3年生 | 計 |
|-----|-----|-----|------|
| 447 | 461 | 459 | 1367 |

閉園式・閉校式

波切幼稚園と神明幼稚園が3月末で閉園となったため、20日に閉園式典が行われました。

式典は卒園式に続いて行われ、最後の卒園児たちは、それぞれの園での思い出を胸に巣立っていきました。



波切幼稚園



神明幼稚園



畔名小学校



4月から片田中学校、和具中学校と越賀中学校は、和具中学校を使用する志摩中学校に再編されました。また、畔名小学校は波切小学校に編入されました。これに伴い、片田中学校、和具中学校、越賀中学校と畔名小学校の4校が3月末で閉校となったため、3月25日に閉校式典が行われました。

式典では最後の校歌斉唱などが行われ、それぞれの学校の歴史に幕を降ろしました。



片田中学校



和具中学校



越賀中学校

入園式・開校式



大王地区の保育所・幼稚園一体施設として新しく開園した大王幼稚園の入園式が行われ、64人の園児が保護者や来賓に見守られながら新しい幼稚園に入園しました。

先生から、一人ひとりの名前が呼ばれると「はい！」と大きな声で返事をし、笑顔を見せていました。



3月末で閉校した片田中学校、和具中学校と越賀中学校を再編した志摩中学校の開校式が4月7日、志摩中学校で行われました。

式典では大口市長から長谷川校長へ新しい校旗が授与されました。続いて、新しい校歌を全員で歌い、新たな門出を祝いました。



シリーズ防災その③6

問い合わせ ☎ 44・0203 FAX 44・5252
地域防災室 ☐ chikibosaisitsu@city.shima.lg.jp

地震発生！こんな場所にいたら・・・

地震はいつ起きるかはわかりません。家にいるときだけでなく、デパートやスーパーで買い物中や車を運転中などに遭遇することもあります。地震発生直後の一瞬の判断が生死を左右するといっても過言ではありません。緊急地震速報を見聞きしたり強い揺れを感じたりしたときに、どのような場所でもすぐに身を守るための行動ができるように、日ごろから備えておくことが重要です。

そこで、今月は「地震発生時の場所別対処要領」について紹介します。

建物の中にいるとき地震が起きたら

【家の中にいるとき】

- まず身の安全を確保する。
- ・丈夫なテーブルや机の下で身を守る
- ・家具の転倒や落下に注意する



- 台所などで火を使っていたら
- ・大きく揺れているときには火を消そうとしない
- ・ガスレンジの周辺にいてすぐに消火できる場合を除き、揺れがおさまってから火の始末をする

- 寝室にいたら
- ・ふとんの中に入り、落下物から身を守る
- ・家具などの転倒の恐れがある場合は、頭を守り安全な場所に移動する



屋外にいるとき地震が起きたら

【車を運転しているとき】

- ・自動車を止めるときは急ブレーキを避け、道路の左側に停車する
- ・カーラジオで地震情報を聞き、規制にしたがって行動する
- ・自動車を離れるときはエンジン止め、キーをつけたままドアは施錠しない



【電車やバスに乗っているとき】

- ・立っているときは吊革や手すりにつかまり、体が放り出されないようにする
- ・座っているときは体を前かがみにして足を踏ん張る

【街中を歩いているとき】

- ・ブロック塀や自動販売機、電柱などが倒れることがあるので、走行中の車に注意しながら、できるだけ広い場所に避難する
- ・切れて垂れ下がった電線は危険なので近づかない



●風呂やトイレに入っていたら

- ・風呂もトイレも比較的安全な場所なので、あわてて飛びださない
- ・ドアを開け、揺れがおさまるのを待って避難する

●屋根瓦やガラスなどが落ちてくる危険があるので、あわてて外に逃げ出さず、落ち着いて行動する

- ・屋根瓦やガラスなどが落ちてくる危険があるので、あわてて外に逃げ出さず、落ち着いて行動する



【デパート・スーパーにいるとき】

- ・窓やガラスケース、電気製品、食器売り場などは危険なのでその場所から離れる
- ・かばんや買い物がなどで頭を守り、係員の指示に従い避難する



どんな時でも地震から身を守りましょう！

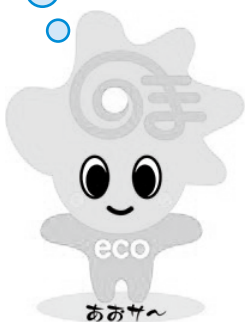

【エレベーターの中にいるとき】

- ・すべての階のボタンを押し、動かない場合は非常用連絡ボタンを押す
- ・むやみに天井の脱出口から出ないで、落ち着いて救出を待つ

【劇場や映画館にいるとき】

- ・座席を上げてしゃがみこみ、かばんなどで頭を守る
- ・係員の指示に従い落ち着いて避難する

志摩びと×自然・THE里海探し

今月からは、里海インタビュアー 里海ひろこが、地域に飛び出し暮らしの中にある「志摩びと×自然・THE里海探し」をお送りします！



もみがら



ひじき



お母さんたち
温かく迎えてくれて
ありがとう♪



岡本正代さん

ありがとうございました(^^)
トマト育ったら報告しますね。



あらめ



てんぐさ

『畑でみつけた』

ぽかぽか日和の気持ちのよい日。
桜の下で、浜島町迫子のいきいきサロンの元気なお母さんたちに温かく迎えられ声援をもらった後、海のキラキラに誘われ浜島へ行ってきました。

昼下がりの浜島では、お仕事をしている人、畑作業をしている人、海を眺めている人、お散歩している人に出会いました。その中で、里海アンテナがビビッと反応したのは、岡本正代さんの畑に敷かれていた白や黒の海藻らしきもの。聞いてみるとやはり近くの海で採れた海藻でした。他には、もみがらもありました。この海藻たちがお野菜たちにはいいらしいですわあ。今日のビビビは、肥料に自然の恵みを利用する志摩びとの知恵が、自然の循環にひと役かつてるところ(^^)海と陸がつながってた♪お野菜のお話を聞いた後、岡本さんに浜島の大好きな場所を聞いたら、『海藻がとれる海』ですって！いやあ、思わずハグして、岡本さんびっくり。志摩びとの心にも、里海へひと×自然を見つけたことができた胸キュンな日でした。岡本さんとのご縁に感謝。ありがとうございました！

里海ひろこ

さとうみクイズ

- 志摩で一番採れる海藻は「あおさ」ですが、年間どれくらい水揚げ量があるでしょう。(平成24年水揚げ量)
- ①約3000トン
 - ②約4000トン
 - ③約5000トン

正解はP23にあります。

問い合わせ 里海推進室 ☎ 44・0206 FAX 44・5262 ✉ satoumi@city.shima.lg.jp



地震に備え、住まいを耐震化!!



～地震からかけがえない命を守るために～



写真 出典 (一財) 消防科学総合センター

| 診断評点 | 区分 |
|------------|------------|
| 0.7未満 | 倒壊する可能性が高い |
| 0.7以上1.0未満 | 倒壊する可能性がある |

※ (一財) 日本建築防災協会「木造住宅の耐震診断と補強方法」に定める区分です。

3 ジャンプ 補強工事

2ステップで行った設計に沿って、補強工事を行います。補強工事については、住みながら行うことが多いため、工事期間の住み替えなどはほとんど必要ありません。

【補助制度】

- 補強工事を行う人に、市から補助金を助成しています。
- 補助金の額は、上限116万5,000円です。

【耐震補強工事

同時リフォーム工事費補助制度】

- ☆補助金の額は、リフォーム工事費用の1/3 (上限20万円) です (ただし、リフォーム工事費補助金のみの利用は不可)。
- ※補強工事費補助、同時リフォーム工事費補助ともに募集棟数には限りがあり、多数申し込みがあった場合は、抽選とします。

1 ホップ 耐震診断

耐震診断は、地震などの揺れによって住宅が受ける被害がどのくらい大きいのか、安全かどうかを調べることができます。耐震診断をすることで、結果が評点 (点数) で表されます。また、住まいの弱点などがわかり、今後の耐震対策の材料とすることができます。



【無料耐震診断】

- 市では、耐震診断を無料で実施しています。
- 昭和56年5月31日以前に着工した木造住宅が対象です。
- 診断者は、県が後援または一般財団法人日本建築防災協会が主催する木造住宅耐震診断講習会を修了した建築の専門家です。
- ※募集棟数には限りがあり、先着順です。

2 ステップ 補強設計

1 ホップで耐震診断を行った結果、耐震性が低いと診断された人は、補強工事をお勧めします。補強工事を行うには、まず、補強設計を行う必要があります。設計士とご相談の上、あなたの理想に合った補強設計を考えていきます。また、補強設計を行うことで、補強工事に必要な費用がわかります。

【補助制度】

- 補強設計を行う人に、市から補助金を助成しています。
- 補助金の額は、設計費用などの2/3の額 (上限16万円) です。
- ※募集棟数には限りがあり、多数申し込みがあった場合は、抽選とします。

<問い合わせ>

無料耐震診断・補強設計費補助金・補強工事費等補助金に興味のある人は、お気軽に都市計画課までお問い合わせください。

○問い合わせ 都市計画課 ☎ 44・0305 FAX 44・5262 ✉ toshikeikaku@city.shima.lg.jp

＜無料耐震診断 募集＞

○募集期間：5月7日（水）～5月27日（火）

○募集棟数：60棟

※受け付けは先着順とします。

◎無料耐震診断を受けるには、以下の全ての要件に該当する必要があります。

【対象者】

○市内に住宅を所有する人または所有者の同意を得た居住者。

【対象住宅】

- ①昭和56年5月31日以前に着工された木造住宅であること。
- ②延べ面積の半分以上を住宅として、使用していること。
- ③階数が3階以下であること。

④在来軸組構法、伝統的構法、枠組壁工法の住宅で、丸太組工法の住宅でないもの。

⑤特別な認定を得た工法（プレハブ工法など）による住宅でないもの。

【申込方法】

○都市計画課（本庁3階）、または各支所に備え付けの申込書に必要事項を記入し、お申し込みください。申込書は市ホームページからもダウンロードできます。

○お申し込みの際には、印鑑（認印可）と課税課から送付された課税明細などの住宅の建築年、延床面積がわかる書類などがあればご一緒にお持ちください。

◎診断後、補強工事を強制することはありません。

＜耐震補強設計・工事補助の募集＞

○募集期間：5月7日（水）～5月16日（金）

○募集件数：補強設計補助 10件

補強工事補助 4件

リフォーム工事補助 4件

※多数申し込みがあった場合は、抽選とさせていただきます。

※申し込みが募集件数に満たない場合は、5月19日以降先着順で受付します。

※募集件数は、各工事費により増減があります。

【対象住宅】

次の全てに該当するもの。

- ①昭和56年5月31日以前に着工された木造住宅で耐震診断を受診しているもの。
 - ②耐震診断の評点が下記のもの。
 - ・耐震補強設計を申し込む場合⇒評点が1.0未満
 - ・耐震補強工事を申し込む場合⇒評点が0.7未満
- ※市の耐震診断以外で診断を行っている場合は、都市計画課へお問い合わせください。

【補助額】

補強設計費補助額

設計費の2/3（上限16万円）

補強工事費補助額

工事費の2/3（上限60万円）＋平成26年度の上乗せ（上限15万4,500円）＋工事費の11.5%（上限41万1,000円）

同時リフォーム工事費補助額

リフォーム工事費（耐震補強工事費除く）の1/3（上限20万円）

【申込方法】

補助を受けるには、要件に該当する必要があります。ご希望の人は、お申し込みの前に都市計画課までお問い合わせください。

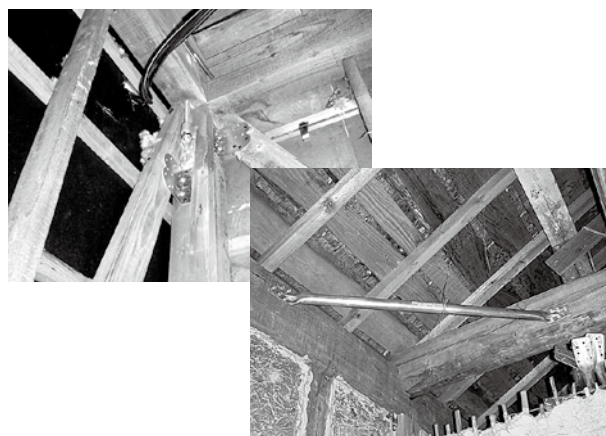

税負担の公平性を保つために市税・国民健康保険税の徴収対策を強化し、積極的な滞納整理に取り組んでいます

市税などを滞納するとどうなるの!?

法律では、「督促状を発した日から起算して10日を経過した日までに完納しないときは、財産を差押えなければならない」と定めています。

また、納期限を過ぎた市税などには、納期限の翌日から納付の日までに、法律の定めによる延滞金（平成26年中は、納期限経過後1か月の間は年率2.9%、それ以降は9.2%の割合です）が加算されます。

市では市税などの未納者に対して督促状や催告状を送付するなど、できるだけ早い時期に納付していただくようお願いしています。それでも納付、相談などをされない場合などには、納期限までに納付された人との公平性を保つため、財産（預貯金・給料・不動産など）を差し押さえ、換価処分して滞納している市税などに充てることになります。

過去3年間の差押件数

単位：件

| | 不動産 | 預貯金 | 年金・給与 | 保険 | 国税還付金 | その他 |
|--------|-----|-----|-------|-----|-------|-----|
| 平成23年度 | 152 | 360 | 25 | 101 | 99 | 51 |
| 平成24年度 | 92 | 319 | 23 | 108 | 133 | 50 |
| 平成25年度 | 108 | 361 | 36 | 98 | 9 | 40 |

※平成25年度は、平成26年2月28日現在の数値です。

市税納付についての問い合わせ

| | | | |
|-------|----------|-------------|--------------------------|
| 収 税 課 | ☎44・0212 | FAX 44・5260 | ✉shuzei@city.shima.lg.jp |
| 保 険 課 | ☎44・0213 | FAX 44・5260 | ✉hoken@city.shima.lg.jp |

課税課からのお知らせ

固定資産税および軽自動車税の納税通知書を送付しました。

5月1日付で、平成26年度固定資産税および軽自動車税の納税通知書を発送しました。

納税通知書に記載されている内容をご確認のうえ、納期限までの納付をお願いします。

ご不明な点があれば、課税課までお問い合わせください。

納期限は次のとおりです。

| | | |
|--------|----------|----------|
| ○固定資産税 | 1期 6月2日 | 2期 7月31日 |
| | 3期 9月30日 | 4期 12月1日 |
| ○軽自動車税 | 全期 6月2日 | |

給与所得者の皆さんへ

市・県民税の特別徴収（給与天引き）について
県内の各市町では、市・県民税の特別徴収（給与天引き）の徹底に取り組んでおり、特別徴収を実施していない事業主の皆さんに協力をお願いしています。

これまで普通徴収（年4回の本人納付）だった人でも、平成26年6月分の給与から特別徴収（年12回の給与天引き）による納税方法に変更される場合があります。

なお、特別徴収の人については、5月中旬以降、勤務先から税額決定通知書が配布されますので、ご確認ください。

問い合わせ 課税課

☎44・0211 FAX 44・5260
✉kazei@city.shima.lg.jp

知って安心! 国民年金

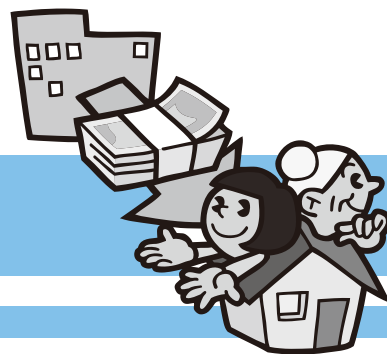

市民課年金係 ☎ 44・0210
FAX 44・5260
伊勢年金事務所 ☎ (0596) 27・3604

これが国民年金の メリットです

●老後を支える終身年金

老齢基礎年金は、生きている限り受け取れる一生涯の保障であり、老後の生活をサポートします。

・老齢基礎年金を受けるためには、保険料を納めた期間と免除などの期間が最低25年(300月)が必要です。20歳から60歳までの40年間(480月)全期間年金保険料を納めた人は、65歳から満額の老齢基礎年金を受けることができます。

・年金保険料を全額免除された期間の年金額は1/2(平成21年3月分までは1/3)となりますが、未納期間は年金の対象期間になりません。

・会社員や公務員(厚生年金や共済組合に加入)だった人は、老齢厚生年金や退職共済年金が上乗せされて支払われます。

●不測の事態に備える

病気やケガで障がいが残ったときは障害基礎年金を、亡くなられたときにはその遺族に遺族基礎年金が支給されます。

但し、支給については、障害基礎年金には支給要件、遺族基礎年金には支

給要件・支給できる対象者がありますので、くわしくは市民課または年金事務所にお問い合わせください。

●納めた保険料以上に受け取れる

国民年金の老齢基礎年金は1/2(平成21年3月分までは1/3)が国庫負担(税金)で賄われていることにより、納めた保険料を上回る金額が受け取れる計算となっています。

●納めた保険料分は税負担が軽減

納めた国民年金保険料は全額が「社会保険料控除」の対象となり、年末調整や確定申告をすることにより税金(所得税・住民税)が減額されます。

このように国民年金は 有利で魅力的な制度です

「ねんきんネット」を ご存じですか。

自分の年金加入記録をインターネットで確認できるサービスです。

・いつでも最新の年金記録が確認できます。

・記録の「もれ」や「誤り」を見つけられます。

・将来の年金額が試算できます。

詳しくはインターネットで「ねんきんネット」と検索して下さい。

国民年金の加入の 手続きはお済みですか?

●

20歳以上60歳未満の人は、国民年金の加入が義務付けられています。会社を退職されたときは、厚生年金(または共済年金)から国民年金への変更の届出が必要です。

会社を退職された人に扶養されている配偶者の人も国民年金への変更の届出が必要です。

○手続先

市民課または最寄りの年金事務所
○手続に必要なもの 年金手帳

※退職と同時に会社員(または公務員)の配偶者に扶養される場合は、配偶者の勤務している会社(または共済組合)への届出が必要です。



～住民基本台帳の一部の写しの閲覧状況をお知らせします～

市では、住民基本台帳法などにに基づき、個人情報保護に留意して住民基本台帳の写しを閲覧できます。
今回は、平成 25 年 10 月 1 日から平成 26 年 3 月 31 日までの閲覧状況を次のとおり公表します。

市民課 ☎ 44・0210 FAX 44・5260

◆個人または法人の申出による住民基本台帳の一部の写しの閲覧◆

| 閲覧 年月日 | 閲覧申出者 () 内：委託者 | 利用目的の概要・閲覧に係る住民の範囲 | 閲覧 対象 |
|------------------------------|---|---|----------|
| 平成 25 年 10 月 4 日 | 大東 史治 | 厄年名簿作成：阿児町神明地区 昭和 29 年度、昭和 48 年度、昭和 51 年度、昭和 57 年度、平成 2 年度、平成 8 年度生まれ ※ | 195 人 |
| 平成 25 年 10 月 8 日 | 神明神社 小山崎 幸夫 | 七五三祭対象者案内作成：阿児町神明地区 平成 18 年度、平成 20 年度、平成 22 年度生まれ ※ | 66 人 |
| 平成 25 年 10 月 17 日 | (株)日本リサーチセンター 代表取締役社長 鈴木 稲博 (内閣府政策統括官付 参事官 山岸 一生) | 「青少年のインターネット利用環境実態調査」実施のための対象 者抽出：阿児町鵜方地区 平成 7 年 11 月 2 日～平成 15 年 11 月 1 日生まれ | 20 人 |
| 平成 25 年 10 月 18 日 | 平賀 達也 | 厄年名簿作成：志摩町片田地区 昭和 48 年度、昭和 51 年度、昭和 57 年度、昭和 61 年度、平成 2 年度、平成 8 年度生まれ ※ | 46 人 |
| 平成 25 年 10 月 24 日 | 大形 進一 | 厄年名簿作成：磯部町穴川地区 昭和 29 年度、昭和 48 年度、昭和 57 年度、平成 2 年度、平成 8 年度生まれ ※ | 50 人 |
| 平成 25 年 10 月 28 日 | 磯和 光明 | 厄年名簿作成：志摩町越賀地区 昭和 48 年度、昭和 51 年度、昭和 57 年度、平成 2 年度、平成 8 年度生まれ ※ | 30 人 |
| 平成 25 年 11 月 11 日 | 柴原 潤 | 厄年名簿作成：志摩町御座地区 昭和 48 年度、昭和 57 年度、平成 2 年度、平成 8 年度生まれ ※ | 9 人 |
| 平成 25 年 11 月 13 日 14 日 | 橋爪 義房 | 還暦者名簿作成：大王町波切・名田・畔名地区 昭和 29 年度生まれ ※ | 89 人 |
| 平成 25 年 11 月 20 日 | 磯部神社 山路 太三 | 厄年名簿作成：磯部町全域（坂崎・的矢・三ヶ所・渡鹿野地区除く） 昭和 29 年度、昭和 48 年度、昭和 57 年度、平成 2 年度、平成 8 年度生まれ ※ | 261 人 |
| 平成 25 年 11 月 20 日 | 向井 良次 | 厄年名簿作成：阿児町甲賀地区 昭和 48 年度、昭和 57 年度、平成 2 年度、平成 8 年度生まれ ※ | 38 人 |
| 平成 25 年 11 月 22 日 | 国府神社 仲川 源一 | 初宮参り案内送付：阿児町国府地区 平成 24 年 10 月 1 日～平成 25 年 10 月 1 日生まれ | 9 人 |
| 平成 25 年 12 月 4 日 | 安乗女性の会 岸本 京子 | 平成 26 年度安乗女性の会名簿作成：阿児町安乗・国府地区 昭和 48 年度生まれ ※ | 20 人 |
| 平成 25 年 12 月 4 日 | 的矢村神社 堀口 誠 | 成人式行事参加者案内送付：磯部町的矢地区 平成 5 年度生まれ ※ | 5 人 |
| 平成 25 年 12 月 12 日 | (社)中央調査社 会長 西澤 豊 (内閣府大臣官房政府広 報室長 武川 恵子) | 「社会意識に関する世論調査」実施のための対象者抽出：大王町 波切地区 上限なし～平成 5 年 12 月 31 日生まれ | 37 人 |

※年度生まれとは、その年の 4 月 2 日から翌年の 4 月 1 日の間の生まれをいう。

| 閲覧年月日 | 閲覧申出者 () 内：委託者 | 利用目的の概要・閲覧に係る住民の範囲 | 閲覧対象 |
|----------------------|--|--|-------|
| 平成 25 年 12 月 12 日 | (社) 中央調査社 会長 西澤 豊 (株) 野村総合研究所 常務執行役員 此本 臣吾) | 「テレビ視聴に関する調査」実施のための対象者抽出：阿児町志島地区 上限なし～平成 9 年 12 月 31 日生まれ | 14 人 |
| 平成 25 年 12 月 13 日 | (株) 日本リサーチセンター 代表取締役社長 鈴木 稲博 (学校法人 自治医科大学 理事長 香山 充弘) | 「ロコモティブシンドロームに関する疫学研究：健康と運動器症状についてのアンケート」実施のための対象者抽出：志摩町和具地区 昭和 9 年 2 月 1 日～昭和 49 年 1 月 31 日生まれ | 30 人 |
| 平成 25 年 12 月 16 日 | 濱口 弘 | 厄年名簿作成：志摩町和具地区 昭和 29 年度、昭和 48 年度、昭和 57 年度、平成 2 年度、平成 8 年度生まれ ※ | 144 人 |
| 平成 25 年 12 月 16 日 | 中川 一寛 | 立神老友会会員募集：阿児町立神地区 昭和 20 年度、昭和 21 年度生まれ ※ | 38 人 |
| 平成 25 年 12 月 16 日 | 西井 正幸 | 厄年名簿作成：磯部町山田地区 昭和 29 年度、昭和 48 年度、昭和 57 年度、平成 2 年度、平成 8 年度生まれ ※ | 15 人 |
| 平成 25 年 12 月 17 日 | 中村 隆雄 | 厄年名簿作成：浜島町迫子地区 昭和 29 年度、昭和 48 年度、昭和 57 年度、平成 2 年度、平成 8 年度生まれ ※ | 11 人 |
| 平成 26 年 1 月 8 日 | 殿岡神社 鈴木 安彦 | 厄年名簿作成：志摩町布施田地区 昭和 3 年度、昭和 29 年度、昭和 48 年度、昭和 51 年度、昭和 57 年度、平成 2 年度、平成 8 年度生まれ ※ | 83 人 |
| 平成 26 年 1 月 14 日 | 畔名自治会 副会長 椿 昭生 | 自治会委員選挙名簿作成：大王町畔名・波切地区 昭和 15 年度～昭和 48 年度生まれ ※ | 9 人 |
| 平成 26 年 1 月 14 日 | 恵利原老人クラブ 会長 森田 善行 | 老人クラブ新規入会者名簿作成：磯部町恵利原地区 昭和 25 年度生まれ ※ | 14 人 |
| 平成 26 年 1 月 15 日 | 長田 ゆみ子 | 還暦者名簿作成：阿児町立神地区 昭和 30 年度生まれ ※ | 24 人 |
| 平成 26 年 1 月 15 日 | 宮本 靖生 | 平成 26 年度老人クラブ入会者名簿作成：阿児町国府地区 昭和 19 年度生まれ ※ | 31 人 |
| 平成 26 年 1 月 21 日 | 中川 一寛 | 立神老友会会員募集：阿児町立神地区 昭和 20 年度生まれ ※ | 2 人 |
| 平成 26 年 2 月 4 日 | 谷 晃 | 上之郷老人クラブ入会案内：磯部町上之郷地区 昭和 25 年生まれ | 4 人 |
| 平成 26 年 2 月 6 日 | (株) ビデオリサーチ 代表取締役社長 秋山 創一 (日本たばこ産業(株) たばこ事業本部 M & S 戦略部長 中野 恵) | 2014 年「全国たばこ喫煙者率調査」実施のための対象者抽出：大王町波切地区 大正 13 年 5 月 1 日～平成 6 年 4 月 30 日生まれ | 20 人 |
| 平成 26 年 2 月 21 日 | (株) 日本リサーチセンター 代表取締役社長 鈴木 稲博 (日本銀行 情報サービス局長 丹治 芳樹) | 「生活意識に関するアンケート調査」(第 58 回) 実施のための対象者抽出：阿児町安乗地区 上限なし～平成 6 年 4 月 30 日生まれ | 15 人 |

※年度生まれとは、その年の 4 月 2 日から翌年の 4 月 1 日の間の生まれをいう。

住宅リフォーム費用の一部助成

市では、市内関連産業の振興を促進し、地域経済の活性化を図るため、住宅のリフォーム工事を対象として、工事に係る費用の一部を助成します。

【対象者】

- 次の条件をすべて満たしていること。
- 本市に住所を有し、居住していること
- 本人および同一世帯に属する人が市税を滞納していないこと
- 助成を受けようとするリフォームについて、その他の公的制度による補助などを受けていないこと

【対象工事】

- 次の条件をすべて満たしていること。
- 既存住宅の増築・改築工事で浴室・キッチン・トイレの工事など住宅リフォーム促進事業助成金交付要綱に定めた工事
- リフォームに要する費用が20万円以上であること（消費税を除く）
- 市内業者がリフォームに係る工事を施工すること

【助成金の額】

○ リフォームに要した費用の10%に相当する額で、10万円を上限とする。

【申し込み方法】

5月12日（月）～5月30日（金）（土・日曜日、祝日を除く）の8時30分～17時15分までに、都市計画課に備え付け

の事前申込書に必要事項を記入し、お申し込みください。申込書は、市ホームページからもダウンロードできます。

【その他】

多数申し込みがあった場合は、抽選とさせていただきます。また、申し込みが予算の範囲内であった場合は6月2日（月）以降、先着順で受け付けます。

問い合わせ

都市計画課

☎ 44・0305 FAX 44・5262

✉ toshikeikaku@city.shimalg.jp

美化衛生課からのお知らせ

家庭系生ごみ処理機購入助成金を増額します

4月1日から、家庭用生ごみ処理機の更なる普及を図るため3年間に限り購入助成金を増額します。

家庭から排出される生ごみは、家庭系ごみの総重量の約4割を占め、その減量やリサイクルは大きな課題となっています。助成金増額となったこの機会にぜひ申請していただき、生ごみ減量へのご協力をお願いします。

助成対象機器

家庭用電気式生ごみ処理機

助成金額 購入価格（消費税除く）×

2/3（上限40,000円）

助成対象者 市内に在住する世帯主で

処理機を購入した人

申請方法 購入後に申請

事業系生ごみ処理機購入助成金の交付について

市では事業所から排出される生ごみの資源化および減量化の促進を図るため、新規事業として事業系生ごみ処理機を設置する事業所に対し、購入費の一部を助成します。

交付の対象 設置する処理機は、1日

につき生ごみ20キログラム以上を処理する能力を有するものであることなど。

助成金額 購入価格（消費税除く）×

1/2（上限3,000,000円）

助成金の交付を希望する事業所は、事前にお問い合わせください。

問い合わせ 美化衛生課

☎ 44・0229 FAX 44・5261

✉ bika@city.shimalg.jp

農業生産者団体育成補助事業を募集します

市は、農業生産者団体の育成を目的として、農業生産者団体が自ら行う安全安心な農業を推進するための技術や共同作業用機器の導入、後継者不足の解消のために行う担い手対策事業など、先進的な取り組みを行う事業に対して補助をします。

補助金額 1団体1事業につき、事業

費の2分の1以内で50万円を上限とし、申込数により予算の範囲内で補助します。

募集期間 5月30日（金）まで

問い合わせ 農林課

☎ 44・0288 FAX 44・5262

✉ norin@city.shimalg.jp

財務行政懇話会

東海財務局・津財務事務所による財務行政懇話会を開催します。この懇話会は、国の財政・金融および財務事務所の業務について地域住民の皆さんに、意見や要望などを伺い、今後の国の行政に反映させるために実施するものです。どなたでも参加できますので、奮ってご来場ください。

とき 5月14日（水）

13時30分～15時30分

ところ 阿児アリーナ ベイホール

内容・講師

チーム①：日本の財政の現状と課題

講師：津財務事務所長 五味良雄さん

チーム②：金融トラブルにあわな

ために

講師：津財務事務所理財課長 山下有由

さん

問い合わせ 財政課

☎ 44・0204 FAX 44・5252

✉ zaisei@city.shimalg.jp

基本チェックリスト（生活機能の質問票）などの回答はお済みですか？

基本チェックリストは、介護保険法に基づいて、介護予防（生活機能の向上）に役立てるため、自分の生活状態や健康状態を確認していただくものです。

対象者の皆さんには4月に黄色の封筒で郵送していますので、回答がお済みでない人は、お早めにご回答ください。

また、同時に「日常生活圏域ニーズ調査」を送付させていただいた人でまだ回答がお済みでない人は合わせて回答をお願いします。

対象

平成26年3月末日現在、満65歳以上の人で、介護保険の要介護・要支援の認定を受けていない人

今後の予定

生活機能が低下していると判断された人には、回答結果と介護予防教室への参加案内を送付します。

その他

未回答の人で、基本チェックリストや返信用封筒がない場合は、ふくし総合支援室までご連絡ください。

問い合わせ ふくし総合支援室

44・0280 FAX 44・5260

sogoshien@city.shima.lg.jp

市障害者施策推進協議会委員を募集します

『志摩市障害者施策推進協議会』は、障害者基本法に基づき設置し、「志摩市障害者計画」の策定時に意見を具申します。

市まちづくり基本条例第23条により、次のとおり委員を公募し、

- ①次回計画策定に向けての取り組み
- ②障害者施策の課題改善、施策の提案など
- ③その他必要な事項

などについて取組みます

開催回数 年3回程度

募集人数 5人以内（応募者多数の場合は選考します）

募集期間 5月12日（月）～5月30日（金）

応募方法 名前、住所、年齢、電話番号、応募動機（様式自由）を記入し、地域福祉課に直接提出（郵送・FAX・Eメールも可）

提出先・問い合わせ 地域福祉課
44・0283 FAX 44・5260
chiikifukushi@city.shima.lg.jp



樹木の剪定・刈り込みをお願いします

道路上に木の枝や生け垣が張り出したり覆い被さったりすると、そこを通行する歩行者（児童・生徒・高齢者など）や自転車、樹木を避けるために車道まではみ出さなくてはならず、大変危険です。また、道路の幅員を狭めることとなり、通行車両（緊急車両・公共交通機関など）の通行に支障をきたす場合があります。

さらに、道路標識・カーブミラーなどを見づらくし、交通事故の原因にもなりかねませんし、これが原因で事故が発生した場合には、樹木の所有者が賠償責任を問われることもあります。

私有地から道路上に張り出している枝や葉は、土地所有者に所有権があるため市で切ることではできませんので、土地所有者に剪定・刈り込みをお願いします。

特に通学路では、交通事故を未然に防止し、安全にかつ、安心して道路を利用できるよう、定期的な剪定・刈り込みをお願いします。また、お近くでこのような箇所を見かけたら、ご近所同士でお声掛けをお願いします。

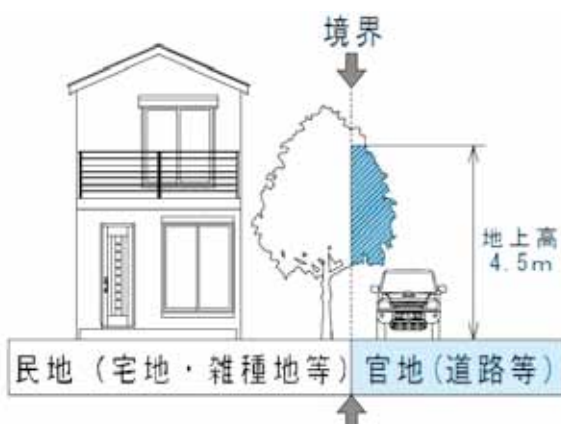

※剪定にあたっては、道路から4.5m以上の空間確保を目安にお願いします。

問い合わせ 建設整備課

44・0304 FAX 44・5262

kensetsuseibi@city.shima.lg.jp



平成26年度 新規採用職員を紹介します

市民課 おおまえ ゆうこ 大前 優子

市民部市民課に配属となりました、大前優子です。

住民票の写しや印鑑証明書の発行など、市民の皆さんと接することが多い課ですので、丁寧で分かりやすい応対ができるように、日々責任感を持って仕事に取り組んでいきたいと思っています。

よろしくお願いいたします。



課税課 しろやま ともか 城山 朋佳

4月から志摩市の職員となりました市民部課税課の城山朋佳です。課税課では住民税に関わることとなり、市民の皆さまの行政サービスに携わる責任の重さを感じると共にやりがいも感じています。

まだ分からないことも多いですが、これから多くの知識をつけ、丁寧な仕事を心がけて一生懸命頑張りますので、どうぞよろしくお願いいたします。



美化衛生課 こさき まこと 古寄 誠

この4月から、生活環境部美化衛生課に配属になりました古寄誠です。私は、リサイクル事業奨励金やごみに関する仕事をおもに担当しています。市民の皆さんからの問い合わせに対して、すぐに回答することができないなど、まだまだご迷惑をおかけすることもあります。今後、そういうことがなくなるよう努めてまいりますので、よろしくお願いいたします。



地域福祉課 しまだ はやと 島田 隼人

4月から健康福祉部地域福祉課に配属になりました島田隼人です。

自分が生まれ育った地元志摩市で地域のために働けることをとても嬉しく思っています。

市民の皆さんがより安心でき、住みやすい街になるように常に努力してまいりますのでよろしくお願いいたします。



子育て支援課 おがわ まい 小川 真依

4月から志摩市職員となり、健康福祉部子育て支援課に配属となりました小川真依です。私は児童手当やファミリーサポートセンターに関する業務を担当させていただくこととなりました。安心して子育てをできるようなサポートをするために日々努めていきたいと思っています。一日でも早く市民の皆さんのお役に立てるように精進していきますので、よろしくお願いいたします。



～集団検診のお知らせ～

☆乳がん（マンモグラフィ・超音波）・子宮頸がん検診の申し込みを **5月19日（月）** から開始します。
 検診を希望される人は、申し込み開始日以降の **平日8時30分～17時** に最寄りの保健センターへお申し込みください（電話可）。
 各日程、定員になり次第受付を終了します。

★年間予定については各戸配布の乳がん・子宮頸がん検診の案内チラシ（ピンク色）をご覧ください。

マンモグラフィ（エックス線撮影）による乳がん検診・子宮頸がん検診【6月実施分】

| とき | ところ | 検診種類 | | 受付時間 |
|----------|---------------------|------|-------|--------------------------|
| | | 乳がん | 子宮頸がん | |
| 6月 9日（月） | 乳がん検診 志摩市民病院 | ○ | | 11時45分～15時15分 |
| | 子宮頸がん検診 いきいき館 水仙 | | ○ | 12時45分～14時15分 |
| 6月12日（木） | サンライフあご | ○ | ○ | 13時～13時30分 14時～14時30分 |
| 6月13日（金） | 浜島B＆G海洋センター | ○ | ○ | |
| 6月20日（金） | 磯部健康福祉センター かがやき | ○ | ○ | |
| 6月24日（火） | 志摩文化会館 | ○ | ○ | |
| 6月30日（月） | サンライフあご | ○ | ○ | |

※6月30日（月）の検診は託児を行います。

超音波（エコー）による乳がん検診

| とき | ところ | 受付時間 |
|----------|----------------|------------|
| 6月26日（木） | 磯部健康福祉センターかがやき | 13時～13時30分 |
| | | 14時～14時30分 |

定 員 ・乳がん検診 マンモグラフィ…午前実施分・午後実施分 各40人
 超 音 波…40人/日

・子宮頸がん検診…60人/日

持 ち 物 ・健康保険証、健康手帳（40歳以上の人：お持ちでない人は発行します）

・バスタオル（乳がん検診のみ）

・三重乳がん検診ネットワークカード（マンモグラフィのみ：お持ちの人）

自己負担額 ・乳がん検診（マンモグラフィ・超音波）：1,200円 子宮頸がん検診：1,200円

下記に該当する人は、自己負担金が無料になります。

※70歳以上の人、市の国民保険に加入している人

※無料クーポン券対象者（6月以降に自宅に郵送されます。）

対 象 年 齢 女性、平成27年4月1日時点の年齢です。

・乳がん検診：マンモグラフィ…40～46歳、48～56歳、58～62歳、64歳以上で偶数年齢

超音波（エコー）…30～39歳、47・57歳、63歳以上で奇数年齢

・子宮頸がん検診…20～26歳、28～36歳、38～42歳

44歳以上で偶数年齢



各種がん 検診受診上 の注意

- ・同じ検診を年に2回受診した場合は、2回目は全額自己負担になります。
- ・集団検診の結果は、受診日の約3週間後に自宅に郵送されます。
- ・健康保険証を必ずお持ちください。お持ちでない場合は、受診できないことがあります。

★詳細は、総合保健センターへお問い合わせください。

問い合わせ・申し込み

*総合保健センター ☎ 44-1105 FAX 44-1102

*大王保健センター ☎ 72-5963 FAX 72-5964

*磯部保健センター ☎ 55-4011 FAX 56-0750

申し込みの際には連絡先（電話）などを確認させていただいております。

志摩市民病院で乳がん検診が受診できます。

自己負担額・対象年齢は集団検診と同じです。

希望する人は、志摩市民病院までお申し込みください。

（予約受付：平日 14時～16時）

志摩市民病院 ☎ 72-5555

シリーズ

医療・福祉・介護の現場から

第23回

志摩地域医療福祉センター

通所リハビリテーション

介護福祉士

谷水 たにみず利穂 りほ

今回は介護予防の取り組みについてご紹介します。まず介護予防とは、介護が必要となることをできるだけ遅らせる。また介護されるようになってからは、その状態を維持、改善し悪化させないようにすることです。

当施設の通所リハビリテーションでは、介護予防の取り組みとして皆さんに次のような創作活動を実施していただいています。

①折り込み広告を利用した箱づくり

・広告を3cmに折って4つ編みを作り、箱の形にして最後にニスで仕上げる

・広告をクルクル丸めながら

編み込み、箱の形にしてニスで仕上げる

この作業では、広告を3cmに切る係り、切った広告を折る係り、折った広告を4



つ編みに編む係りやクルクル丸め

編み込む係り、ニスを塗る係りとそれぞれで

自分のできることを分担して行っています。

②靴下の端切れで作るコースターや手提げバッグ

靴下の端切れ作品には、作成者の個性豊かなアイデアが次々に生まれ、私

たちも驚かされたりしました。この他にも壁面に飾る貼り絵つくりや脳トレニング（間違い探し・計算問題・塗り絵など）、専門家による書道や絵画、粘土細工なども行っています。

日常生活において創作活動や趣味などは介護予防につながります。日ごろから頭を使ったり、身体を動かし運動することを心がけ介護予防に取り組んでみてはいかがでしょうか。



センター長だより

センター長 鈴木孝明

新緑がまぶしい季節になってきました。寒の戻りで寒い日があつたと思いきや、初夏の日差しに汗ばむ日もあり、体調管理も大変な時期でもあります。また、冬から春にかけてインフルエンザ、胃腸かぜなども流行っていましたから、不本意ながら病気になるてしまい、普段の活動が一時的にできなくなった人もみえるでしょう。健康な人でも、3日寝込むだけで筋力や持久力がかなり低下してしまい、回復までには寝込んでいた期間よりも長いかかるといわれています。日々の良い習慣をこつこつ続けていくことで心身ともに病気になるにくくなり、その結果健康な生活につながっていきますので、自分でできることが何かないか普段から考えてみるとよいですね。

日常的に薬を服用している人は、どんな薬を飲んでいいのか把握しておくとういでしょう。医療機関受診の時も「前にもらった痛み止めがよく効いた!」とおっしゃるより、手帳を示して「この日の痛み止めが良かった」と教えていただく方がありがたいです。これも「備えあれば憂いなし」ですね。

就職率100%

リハビリのプロになる!

オープンキャンパス

●理学療法学科

●5月17日(土)10:00~

お問合せ TEL 0596-24-2540

伊勢志摩リハビリテーション専門学校

〒516-0805伊勢市御園町高向1658

HP <http://www.kyoeigakuen.ac.jp/>

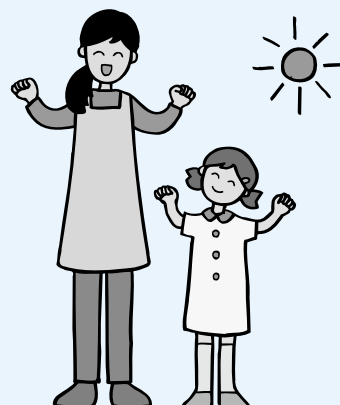

問い合わせ

志摩地域医療福祉センター

☎ 84・1000



最小残滓

昨年12月議会に、ごみ処理に関する条例が提出されて以来、ごみ処理に対してのさまざまなお話が、議会はもとより市民の皆さんの間でも改めて話題になり、ごみ処理に対する市民の皆さんの関心と期待が巷間でさまざまに語られ、この間ごみ行政への信・不信が問われました。そして3月議会でご議論もたくさんいただいたのですが、今、市の一般廃棄物は、鳥羽志勢広域連合の運営する磯部町山田のやまだエコセンターで、この4月から処理を開始しております。また、やまだエコセンターへの各家庭から回収されました一般廃棄物は、その持ち込み量がセンターとの契約量を超えて処理しきれない分については、契約量以下までごみの減量が達成されるまでの間、阿児清掃センターを稼働し、超過分の処理を行っています。そしてこのごみ処理には多大な公費が投入されています。本当にご

みが減り、ごみ処理費が少なくなればそこから捻出された分が福祉などの資金に回すことができます。そんな財政的な意味からも、本当に1日も早くこのごみ減量が達成できればと願うばかりです。

そしてこの減量には何といっても市民の皆さんのごみ減量への正しいご理解と真摯なるご協力が不可欠です。これらもごみ減量につきましては効果的なさまざまなごみ減量への手法の研究や実践を行政でも模索しながら取り組んでいき、さまざまな形で皆さんへ啓発も強く発信させていただきます。これまでも広報しまや行政チャンネルでもお知らせしてきましたが、これまでも以上にごみ減量への啓発をさせていただきたいと思っておりますので、市民の皆さんも個々の家庭でのごみ減量への再度の取り組みやご協力をお願いしたいと思えます。

思い起こせば、し尿などの処理や、ごみ処理施設の建設運営管理や、資源ごみ処理施設の運営管理、介護保険事務などに関することは、広域の自治体が協力し共同で進めるほうが効率が良いとの考えから、この4事業を連合してやろうと、平成11年4月1日に鳥羽志勢広域連合が、旧志摩郡5町・旧南勢町、鳥羽市で立ち上げられ、その後の市町村合併により、今の鳥羽市・志

摩市・南伊勢町へとその構成も変わりましたが、その日以来今日まで、この間、ごみ処理施設建設運営についてや、各市町のごみ処理への取り組みと共同事業化などの結果が平成11年から今日まで長きにわたって話し合われ、ごみ処理に関しては施設の設置場所や施設建設やその規模、施設運営にいたるまで、建設までの時間と建設運営での分賦金、そこへの国・県からの支援と補助金などなど、さまざまな議論が交わされ、一つひとつ課題を解決しながら、深い討議もされ、広域連合会議では条例も決定され、運営体制などの在り方も一つひとつこなされ、今日ある、今の形が決まってきました。そんなこともあり建設工事が始まり年末には完成も近づき安心をしておりましたが、これからという時に全部ではありませんが幾多の市民の方々からごみ行政へのたくさんの方々の声が聞こえ、一時は混乱の様相も見えました。本当にこのことに関しては、我々の説明の稚拙やご理解をいただくためのお願いが効果的に市民の皆さんに浸透しきれなかったことに起因する所多いにあり今更ながらですが頭を底にして反省するものであります。

さて今、循環型社会というものが、日本はもとより世界的に声高に叫ばれております。これは廃棄物の発生

を抑制し、再使用・リサイクルを積極的にに行い、廃棄物の量を少なくし、廃棄物となるものを資源として循環利用する社会のことであり、里海政策の基本である「自然界における適正な物質循環の構築を可能にし、持続可能な人間社会の実現を模索する」ものとまさに機軸を一にする考え方です。この循環型社会というものが提唱されてからかなりの時間が経ちますが、この循環型社会実現のための取り組みとして1994年にゼロエミッションということが提唱されています。エミッションは簡単にいえば人間が出すごみのこと、この人間社会からの廃棄物排出物をゼロ近くまで少なくしていくという考え方がゼロエミッションです。皆さんにはぜひごみ減量とこのゼロエミッションについてご考察をいただくと同時に、最適購入・最適消費・最適調理・最小残滓を心がけていただき、生活廃品の適切分別と生ごみの脱水をお願いいたします。いつも市民の皆さんにはご苦労をお掛けしますがよろしくお願ひします。

志摩市長 大口秀和



すくすくランド

5月の子育て支援事業のご案内



| 事業 | とき | ところ |
|------------------|-----------|------------------|
| 育児サークル こえびちゃん | 毎週 土・日 | 10時～11時30分 |
| 育児サークル わらじっこ | 毎週 火・金 | 9時30分～ 11時30分 |
| 園庭開放 | 毎週 月～金 | 10時～12時 |
| | 毎週水曜 | 9時30分～11時 |
| | 15日 | 9時30分～11時 |
| | 8日 | 9時30分～11時 |
| | 22日 | 9時30分～11時 |

※育児サークル「わらじっこ」の活動場所が「大王健康管理センター（いきいき館水仙）」へ変更になりました。

志摩子育て支援センター ☎ 85・0940

| 事業 | とき |
|--------|----------------------|
| 育児相談 | 毎週月～金 9時～12時、13時～16時 |
| 子育てサロン | 毎週月～金 9時～12時、13時～15時 |

子育て支援センター わくわくの森 ☎ 44・1117

| 事業 | とき |
|--------|-------------------------------|
| センター開放 | 毎週月～金 9時～11時30分 13時～15時30分 |
| 育児相談 | |

磯部子育て支援センター ☎ 55・1741

| 事業 | とき |
|--------|----------------------|
| 育児相談 | 毎週月～金 9時～12時、13時～16時 |
| 子育てサロン | 毎週月～金 9時～12時、13時～15時 |
| ひよこクラブ | 14日(水) 10時～11時 |

※ひよこクラブは、事前申込をお願いします。

浜島子育て支援センター ☎ 53・1220

| 事業 | とき |
|--------|----------------------|
| 育児相談 | 毎週月～金 9時～12時、13時～16時 |
| 子育てサロン | 毎週月～金 9時～12時、13時～15時 |

※いずれの事業も開催日が祝日の場合はお休みです。

じんけんコーナー Ⅱ 「人権」を 考えてみませんか

人権啓発推進課

☎ 44・0227
FAX 44・5261

市では、人とのつながりを大切に、お互いをひとりの人間であると認め合い、明るく暮らせるまちづくりをめざしています。そのために、さまざまな人権啓発および人権教育に取り組んでいます。また課題も多く、今でも部落差別をはじめいろいろな差別によって傷つき、苦しんでいる人がたくさんいるのが現状です。差別を許さない、心豊かで明るい志摩市にするためには、市民一人ひとりがあらゆる人権問題に関する認識を深め、人権意識を高めることが必要ではないでしょうか。

今年度、市で開催される人権啓発および人権教育事業（予定）を紹介いたしますので、市民の皆さんもお気軽に参加していただき、人権について考えてみましょう。

6月～7月

市人権講座（阿児アリーナ）4回の講座で、さまざまな人権課題について、講師の先生を招き市民の皆さんと一緒に考えていきます。

今年度の内容は、「部落差別」「障がい者の人権」「多民族と多文化社会に

ついて」「人権にまつわる名曲のライブと曲の解説」を予定しています。

7月6日

県内男女共同参画連携映画祭（阿児アリーナ）志摩市会場では「そして父になる」を上映します。

7月～8月

非核平和パネル展（阿児アリーナほか）原爆や戦争のパネルを展示します。二度と繰り返さないために、次の世代へ語り継いでいきます。

10月24日

人権を考える市民の集い（阿児アリーナ）徳島県から阿波木偶箱廻し保存会の皆さんを招いて、伝承文化の箱廻しを披露していただきます。また、徳島県の人形浄瑠璃とゆかりのある、志摩市の安乗文楽の上演も行います。

11月～12月

人権パネル展（阿児アリーナほか）12月4日～10日は人権週間です。人権について多くの人に考えてもらうために、人権パネルを展示します。

12月4～5日

人権フォーラム（阿児アリーナ）市内小中学校の児童生徒たちが、人権について自分の思いや意見を発表し、共に考えます。

1月

人権学習発表会（磯部生涯学習センター）迫間教育集会所の人権学習会で勉強してきた児童生徒たちが、そこで学んだことを発表します。

きて!みて!よんで! みんなのとしょかん・しりょうかん

新しく入った本を紹介しす(★は児童書です)

ひかりへの旅 連作・志摩

いなばまゆみ
稲葉真弓／著【詩歌】

半島のうねうねした道に雲がよぎると もう一瞬後には雨だ 山桜もスミレもタンポポも やわらかくしないながら びしょぬれの斜面にへばりついている(「神楽の春」より) 志摩半島に関する多くの詩編を収録した詩集。

★楽しく遊ぶ学ぶよのなかの図鑑

ていもとむし
寺本 潔／監修【社会】

なぜ消防士はたくさんの服を着ている? 道路の下はどうなっている? 警官は事件がないとき何している? 夏休みは先生も休み? どうして学校へ行くの? 身近な世の中の「はてな?」が楽しくわかる、子どもの素朴な疑問に答える図鑑。

苔玉と苔 育て方ノート

すなもりさとし
砂森 聡／著【園芸】

苔玉は、子どもから大人まで気軽に楽しめる園芸のひとつ。苔玉の寄せ植え、テラリウム、作ってみたい苔玉 100 & 育て方などを紹介する。苔玉を枯らさずに長く楽しむテクニックがよくわかる。

★親子で学ぶはじめての俳句

うたきよこ
宇多喜代子／監修【詩歌】

親子で学べる俳句の入門書。これだけは知っておきたい名句 30 句をかわいいイラストとともにわかりやすく紹介。自分で俳句を作ってみようというときに役立つコツや句会を開く方法も教えます。

100 歳まで寝たきりにならないアンチエイジング・ヨガ

くらもとえりこ／著【健康】

ポーズの完成型にこだわらない、中高年向けのやさしいヨガのやり方を写真で解説。腰痛に効く「ゆりかごのポーズ」、肩こりに効く「ヨガ象徴のポーズ」、尿もれに効く「源のポーズ」など症状別ヨガも紹介。

★いろいろバナナ

やまおか
山岡ひかる／作【絵本】

子どもたちの大好きなバナナが大変身。黄色い皮に隠れた寒がりバナナのきょうだいが、おいしいおやつに大変身。いったい何になるのかな? かわいい貼り絵と、リズムカルな言葉にのせて、おいしい時間がやってきます。

イベント案内

| 館室名 | と き | 内 容 |
|-----|-----------------|----------------|
| 市 立 | 5月19日(月)11時～ | おはなし会(赤ちゃん向け) |
| | 6月 7日(土)11時～ | おはなし会 |
| 志 摩 | 5月24日(土)14時30分～ | よみきかせ会 |
| | 6月 4日(水)11時～ | よみきかせ会(赤ちゃん向け) |
| 磯 部 | 5月17日(土)13時30分～ | 古文書学習会 |

カレンダー

| 日 | 月 | 火 | 水 | 木 | 金 | 土 |
|------|----|----|----|----|----|----|
| 5/11 | 12 | 13 | 14 | 15 | 16 | 17 |
| 18 | 19 | 20 | 21 | 22 | 23 | 24 |
| 25 | 26 | 27 | 28 | 29 | 30 | 31 |
| 6/1 | 2 | 3 | 4 | 5 | 6 | 7 |
| 8 | 9 | 10 | 11 | 12 | 13 | 14 |

○市立図書館休み □全館休み
△志摩・磯部・大王・浜島休み

志摩市誕生 10 周年記念事業 「志摩のあゆみ(仮称)」を発刊します

志摩市が誕生して 10 年。私たちの故郷、志摩市の歴史を楽しく学ぶために、旧石器時代から平成 16 年の合併までの「志摩のあゆみ」をイラストを交え、ダイジェスト版にまとめて発刊します(現在編さん中です)。

～歴史民俗資料館企画展開催中～



と き 6月1日(日)まで

小さい頃から絵画や物作りに夢中だった石山浩達さん。宇宙に思いをはせ、6歳の頃には芸術家になろうと心に決めました。2013年1月、「第16回岡本太郎現代芸術賞」で岡本敏子賞を受賞。きらりと光る志摩びとの一人、石山さんの作品を紹介しています。

阿児町甲賀在住、26歳。

写真展「志摩のまつり」を計画しています

—あなたが持ち前の「まつり」の写真を貸してください—

地域社会や人々の意識の変化などにもなつて、さまざまな「まつり」が今、縮小されたり、消えつつあります。写真展を通してもう一度「まつり」の意味を考えてみませんか?

くわしくは、歴史民俗資料館(☎55・2881)へお電話ください。

お知らせ

市政懇談会を開催します

平成26年度自治会市政懇談会を次のとおり開催しますので、ぜひご参加ください。

とき 5月22日(木) 19時～

ところ 阿児アリーナ ベイホール

問い合わせ

市自治会連合会事務局(総務課)

☎ 44・0201 FAX 44・5252

平成26年度赤十字講習会を開催します

災害や不慮の事故、急病に際しての応急手当や、健康で安全な生活を営んでいただくために、日本赤十字社三重県支部では次の講習会を実施します。

県下各地で開催しますので、開催期

日や申し込み方法などについては、市役所本庁、各支所窓口に設置したパンフレットで確認してください。

※教材費などは自己負担です。

【コース】

・救急救急員講習(3日間)

・健康生活支援講習(3日間)

・幼児安全法講習(3日間)

・水上安全法救助員養成講習

Iプールコース(4日間)

II海コース(2日間)

・水上安全法短期講習(1日間)

・資格継続研修(1日間)

問い合わせ 日本赤十字社三重県支部

☎ (059) 227・4145

募集

123日間の無事故・無違反にチャレンジしよう!

無事故・無違反チャレンジ

123参加者募集

達成チームの中から抽選で豪華賞品(30万円分トラベルギフト券など)が当たります。運転免許を取得している3人(1チーム)単位でご参加ください。シルバーチーム(3人のうち、65歳以上の2人以上)には、さらに抽選でシルバー特別賞(6万円分トラベルギフト券など)が当たります。※共通賞品との重複当選はありません。

くわしくは、チラシ・申込書をご覧ください。チラシは、市役所・町役場交通安全担当課、各警察交通課、各地区交通安全協会、各地域防災総合事務所・各地域活性化局、県庁8階交通安全・消費生活課などで配布しています。

募集期限 6月30日(月)まで

参加料 1チーム3千円(1人千円)

問い合わせ

チャレンジ実行委員会事務局(県環境生活部 交通安全・消費生活課内)

☎ (059) 224・2410

FAX (059) 228・4907

「劇団志摩びと」ボランティアスタッフ、協賛を募集しています

10月5日(日)に「志摩市誕生10周年記念事業」として「STOUM」という舞台公演をします。脚本・演出はエントラの神様でおなじみ、今まで数々の舞台・ミュージカル・ドラマなどで俳優としても活動している芋洗坂係長が

担当します。「劇団志摩びと」の活動にご理解いただき、格別のご支援をお願いいたします。

募集内容

・ボランティアスタッフ

・協賛 1口(5,000円)以上



問い合わせ 劇団志摩びと事務局

☎ 080・6919・1034

✉ gekidanshimabito@gmail.com

HP <http://www.gekidan-shimabito.com>

相談

ご利用ください行政相談

行政相談は、総務省や行政相談委員会が、国の行政に関する意見や要望をお聞きし、その解決の促進を図る制度です。

行政相談委員は、総務大臣が委嘱している民間有識者で、みなさんの身近な相談相手です。

市では、次のとおり行政相談所を開設します。すべて相談は無料・秘密厳守です。

また、総務省の三重行政評価事務所・行政相談課(苦情相談110番)では、毎日相談を受け付けていますので、ご利用ください。

☎ 0570・090110

とき・ところ

| 日にち | 時間 | 場所 |
|----------|----------------|--------------------|
| 5月7日(水) | 13時～16時 | 志摩文化会館 2階 研修室 |
| 5月8日(木) | 13時～15時 | 大王公民館 2階 小会議室 |
| 5月9日(金) | 13時～16時 | 市役所 2階 203会議室 |
| 5月12日(月) | 13時30分 ～16時 | 市役所浜島支所 4階 会議室 |
| 5月13日(火) | 13時～16時 | 磯部健康福祉センター かがやき |

問い合わせ 総務課

☎ 44・0201 FAX 44・5252

いせ若者就業サポートステーション出張相談室の開設

仕事に就くことへの不安がある、人と話すのが苦手であるなどの理由で社会への第一歩を踏み出せないでいる若者や、そのことを心配しているご家族に気軽に相談いただける機関「いせ若者就業サポートステーション」の出張相談室を開設しています。

開設場所 市役所 会議室

開設日 毎月第3木曜日

相談時間 13時～16時30分(要予約)

相談対象者 学校卒業もしくは中途退学または離職後一定期間無業の状態にある15歳から39歳までの若者とその保護者

予約・問い合わせ

いせ若者就業サポートステーション

☎ (0596) 63・6603
FAX (0596) 63・6613

特設人権相談

近所とのトラブルや家庭内（夫婦、親子など）の問題、相続、いじめ、体罰、職場でのセクハラ・パワハラなどでお悩みの人は、お気軽にご相談ください。

とき 6月2日（月） 13時～15時
ところ 阿児アリーナ 健康相談室
問い合わせ

津地方法務局伊勢支局

（0596）28・6158
（0596）28・6159
FAX 44・0227
44・5261

市こころの相談

こころの病やこころの健康づくりに関して、保健師による面接相談を行っています。

とき 5月20日（火）

9時～12時、13時～16時

※要予約（5月19日（月）12時まで）

ところ 総合保健センター

申し込み・問い合わせ

総合保健センター 44・1100

磯部・大王保健センターでも随時相談を受け付けています。

磯部 55・4011
大王 72・5963

こころの健康相談

専門医や保健師によるこころの健康相談を受け付けています。

とき 5月22日（木）

13時30分～15時20分※要予約

ところ 県伊勢庁舎（相談室1）

問い合わせ 伊勢保健所

（0596）27・5148
（0596）27・5253

年金事務相談

とき 5月14日（水）

10時～12時、13時～15時

ところ

市商工会館
持ち物 ①年金手帳・基礎年金番号通知書②職歴書③以前に年金加入期間を調べたことがあればその回答④年金受給者の人は年金証書または年金額改定通知書など⑤印鑑
※配偶者がいる場合、①～④は配偶者の分もご持参ください。
※代理人が相談するときは、委任状が必要です。

問い合わせ 伊勢年金事務所

（0596）27・3601
（0596）28・4311

不登校・教育の相談

志摩ふれあい教室（市教育支援センター）は、不登校などの教育相談に対応するための教育機関です。子どもの出している心の信号を少しでも早くキャッチして対処することが大切です。お気軽にご相談ください。

とき 月曜日～金曜日

9時～17時

ところ 阿児第2分庁舎2階

（NTT阿児ビル東）

問い合わせ 市教育支援センター

43・9780 FAX 43・9781

家庭児童相談室

家庭相談員などが、18歳未満の子

もについての相談を受け付けています。電話での相談も可能です。

また、必要に応じて、発達検査などを行うこともできます（要予約）。

とき 平日 9時～12時、13時～16時

ところ 市福祉事務所

問い合わせ 家庭児童相談室

44・0270 FAX 44・5260

母子相談・女性相談

母子自立支援員が、ひとり親家庭・寡婦からの相談をお受けします。

また、女性相談員が、女性からの相談（配偶者からの暴力についてなど）をお受けします。

とき 平日 9時～12時、13時～16時

ところ 市福祉事務所

問い合わせ ふくし総合支援室

44・0270 FAX 44・5260

巡回公証相談

伊勢公証役場の公証人による巡回公証相談を行います。相続・遺言、離婚、任意後見、金銭・土地建物の貸借契約などの公正証書作成や会社などの定款認証その他について公証人が相談に応じます。

とき 5月15日（木）

14時～16時

ところ 市役所2階 会議室

申し込み 要予約（前日まで）

申し込み・問い合わせ

44・0280 FAX 44・5260

37社の保険商品からあなたにあうプランをご提案！

専門家があなたの保険選びを無料でお手伝いします！

ほけんの窓口



医療保険 年金保険 火災保険 介護保険 など

消費税改定後の今、保険料をはじめ、家計の負担を見直してみては？

ほけんの窓口 伊勢御園店

伊勢市御園町長屋2125

☎0596-20-3110

■営業時間 10:00～19:00 ■定休日 なし

駐車場 キッズスペース 募集代理店 ほけんの窓口グループ(株)





第54回 伊勢えび祭

とき 6月7日(土)

ところ 浜島海浜公園一帯

問い合わせ
伊勢えび祭保存会事務局 ☎ 53-3330 FAX 53-2933 ✉ iseebi48@iseebi-onsen.com

三重県内男女共同参画連携映画祭2014

三重県の男女共同参画を推進するため、県男女共同参画センター「フレンテみえ」と、県内の市町が連携して映画祭を開催しています。志摩市会場では「そして父になる」を上映します。皆さんお誘い合わせのうえ、ぜひご来場ください♪

上映作品 『そして父になる』

2013年 / 120分

監督：是枝裕和 出演：福山雅治・尾野真千子・真木ようこほか



(C) 2013「そして父になる」制作委員会

学歴、仕事、家庭。自分の能力で全てを手にいれ、自分は人生の勝ち組だと信じて疑っていなかった良多。ある日病院からの連絡で、6年間育てた息子は病院内で取り違えられた他人の夫婦の子供だったことが判明する…。

とき 7月6日(日) 12時30分開場
挨拶 13時～13時10分
イクメンパパの大道芸 13時10分～13時40分
映画上映 13時40分～15時40分

ところ 阿児アリーナ ベイホール

チケット 無料(5月15日(木)～整理券配布)

託児 要予約 / 先着5人 / 6月27日(金) 締切



(C) 2013「そして父になる」制作委員会

整理券配布について

整理券は5月15日(木)から市役所(本庁2階)人権啓発推進課、各支所、阿児アリーナで配布します。

問い合わせ

人権啓発推進課 ☎ 44-0227

フレンテみえ ☎ (059) 233-1130

5月 広報カレンダー

各種相談やイベント情報などを掲載しています
※日程などは変更となる場合があります

5月12日は、民生委員・児童委員の日です

『広げよう 地域に根ざした 思いやり』

5月12日から18日までの1週間、民生委員・児童委員の活動を地域の皆さんに知っていただくため「活動強化週間」としてさまざまな取り組みを進めていきますので、民生委員・児童委員の活動にご理解とご協力をお願いします。

市民生委員児童委員協議会連合会（市地域福祉課内）☎ 44・0283 FAX 44・5260

| 日 | 月 | 火 | 水 | 木 | 金 | 土 |
|---|---|---------------------------|--|--|---------------|---|
| |  | | | 1 | 2 | 3 憲法記念日 はまじまざえ さん物語 (海ほおずき) |
| 4 みどりの日 | 5 こどもの日 | 6 振替休日 | 7 | 8 | 9 | 10 |
| あわび王国まつり (志摩町ふれあ い公園) | 第5回波切かつ お祭り (大王崎観光駐 車場) 美術ギャラリー 無料入館日 | | 行政相談 (志摩文化会館) | 行政相談 (大王公民館) | 行政相談 (市役所) | |
| 11 | 12 | 13 | 14 | 15 | 16 | 17 |
| | 市民課窓口延長 (19時まで) | | 年金事務相談 (市商工会館) 財務行政懇話会 (阿児アリーナ) | 巡回公証相談 (市役所) | | 志摩・里海ピー チバレークリ ニック (市後浜) |
| 18 | 19 | 20 | 21 | 22 | 23 | 24 |
| 志摩・里海ピー チバレー大会 (市後浜) | 市民課窓口延長 (19時まで) | 市こころの相談 (総合保健セン ター) | | こころの健康相談 (県伊勢庁舎) 市政懇談会 (阿児アリーナ) | | 皇學館高等学 校吹奏楽部コ ンサート (阿児アリーナ) 第4回伊勢志 摩ツーデーウ オーク |
| 25 | 26 | 27 | 28 | 29 | 30 | 31 |
| 第4回伊勢志摩 ツーデーウオーク 美術ギャラリー 無料入館日 | 市民課窓口延長 (19時まで) | | |  | | |

志摩市休日夜間応急診療所のご案内

場 所 県志摩庁舎
(旧志摩保健所)
2階

電話番号 43-5899

診療科目 内科・小児科

受付時間 ☐ 印の日は夜間
19時30分～21時30分
☐ 印の日は昼間
(日曜・祝日診療の日)
9時30分～12時00分
13時30分～16時00分

診療日
5月

| 日 | 月 | 火 | 水 | 木 | 金 | 土 |
|---|----|----|----|----|----|----|
| | | | | 1 | 2 | ③ |
| ④ | ⑤ | ⑥ | 7 | 8 | 9 | 10 |
| ⑪ | 12 | 13 | 14 | 15 | 16 | 17 |
| ⑱ | 19 | 20 | 21 | 22 | 23 | 24 |
| ⑳ | 26 | 27 | 28 | 29 | 30 | 31 |

6月

| 日 | 月 | 火 | 水 | 木 | 金 | 土 |
|---|---|----|----|----|----|----|
| ① | 2 | 3 | 4 | 5 | 6 | 7 |
| ⑧ | 9 | 10 | 11 | 12 | 13 | 14 |

4月のデータ

人口

全 域

総数 54,595 人 (-234) 男 25,602 人 (-91) 女 28,993 人 (-143)
世帯数 22,987 世帯 (-11)

地区別

浜島町 4,850 人 (-23) 大王町 7,018 人 (-32) 志摩町 11,847 人 (-62)
阿児町 22,653 人 (-65) 磯部町 8,227 人 (-52) () 内の数字は前月との比較です。

交通

事故数 / 114 件 (6) うち人身事故 14 件 (2) 物件 100 件 (4) 死者数 / 0 人 (0)
傷者数 / 16 人 (1)

火災

件数 / 9 件 (5)

救急

出動件数 / 316 件 (21) 広域管内 (南勢分署含)

() 内の数字は前年との比較です。



てこね寿司マップ完成！

3/24

市商工会が、郷土料理のてこねずしを提供する市内の飲食店をまとめた「てこね寿司マップ」が完成し、市役所でお披露目が行われました。マップは、市内の20店の特徴や写真、場所を掲載しており、高速道路のサービスエリアや市外の主要な観光施設に設置されます。市商工会の坂下会長は「観光客や地元の人に食べてもらい、魚離れを防ぐのにもつなげていきたい」と話していました。



「鳥羽・志摩の海女漁技術」の文化財認定書が授与されました

3/19

1月に「鳥羽・志摩の伝統的素潜り漁技術」が県の無形民俗文化財に指定されたのを受けて、3月19日に、三重県庁にて文化財認定書の授与式が行われ、志摩市からは海女保存会・志摩海女保存会会長の三橋まゆみさん（写真右）が出席しました。

今後、海女保存会では、海女漁の存続、保存と後継者の育成を目標に活動を行っていく予定です。



志摩ブランド第5号認定！

山崎屋パールコロッケ(パールヨロ) 3/24

市の優れた地域資源の販売を支援するとともに、情報発信を通じて観光客などの誘致を促し、地域経済の活性化を図ることを目的としている「志摩ブランド」の第5号に、阿児町の株式会社山崎のパールコロッケが認定されました。パールコロッケは、真珠貝の貝柱や三重県産の牛乳、伊勢志摩産の玉ねぎなどが使用され、口の中で広がる天然ミネラルの旨み成分を存分に味わえます。



高校ラグビー東海地区10人制交流大会出場報告

3/20

高校ラグビーの東海地区10人制交流大会へ出場する志摩高等学校と水産高等学校の選手らが、市長を表敬訪問し、東海地区大会への出場報告を行いました。チームは、志摩高校、水産高校、松阪高校3校の合同チームで、1月に行われた予選会で優勝し、東海地区大会への出場を勝ち取りました。市長から「いい報告が聞けることを期待しています」と激励を受けた選手たちは、「優勝目指して頑張ります」と決意を語りました。



志摩ロータリークラブから義援金が寄付されました

3/24

志摩ロータリークラブが義援金30万円を市へ寄付され、平石紀久子会長から市長へ目録が手渡されました。義援金は、3月16日に行われた文化交流祭で参加者から募った義援金や「志摩ものづくり実行委員会」が交流祭でステンドグラスやアクセサリーを出品した売上金の一部で、平石会長は「社会福祉に役立ててほしい」と話しました。市では、車いすの補助装置「JINRIKI（じんりき）」の購入などに充てる予定です。



「志摩高校美術部展」を開催しました

3/22~3/30

昨年に続いて、今年も美術ギャラリーで志摩高校美術部展を開催しました。会場には、この一年間で部員達が制作した絵画や立体作品が展示され、訪れた人たちは、「高校生の作品とは思えない。また来年も開催してほしい」と作品の出来ばえに関心しているようでした。

広報サポーターレポート



桜と餅と名水を楽しむ会

4/6

磯部町恵利原の名水百選「天の岩戸」入口の家建ての茶屋跡で、桜と餅と名水を楽しむ会が行われました。恵利原早餅つき保存会による餅つきや磯部太鼓や踊り、寄せ植えなどが行われ、訪れた人々は市の有形文化財天然記念物のオオシマザクラの下、名水で入れたお茶とつきたての餅を楽しみました。

自分たちにできることを！ ～宗片さんとの出会いから～



昨年11月5日に片田中学校で、防災の講演会が開催されました。講師は、前日の『津波防災の日シンポジウム』のために志摩を訪れていた、イコールネット仙台代表理事の宗片恵美子さんでした。全校生徒で、宗片さんの「地域を守る 大切な人を守るために～東日本大震災から学ぶこと～」というお話を聞きました。

その後、毎年生徒会が中心となって取り組んでいるアルミ缶集めなどの収益金約10万円を被災地の復興のために役立ててほしいと、仙台の宗片さんに贈りました。

“子どもたちの交通安全を願って”



県トラック協会南勢支部より 交通安全啓発「下敷き」をいただきました！

4/3

平成26年度の入学式を控えた4月3日、県トラック協会南勢支部より今年度小学校に入学する新1年生343人に交通安全啓発「下敷き」が届けられました。

国民の生活を円滑に支えるため、環境にやさしく安心で安全なトラック輸送につとめていただいていることや、この「下敷き」により子どもたちが交通規則について興味を持ち、ルールを守り、交通事故に遭わないようにと願っていることなどのお話が南支部長からありました。

この「下敷き」は、4月9日、市内17校の小学校にて、新1年生の手に届きました。



郡上・桜守会 友好記念植樹

3/29

浜島診療所の敷地内へ、岐阜県郡上市の「郡上・桜守の会」が友好都市交流の一環として、桜の植樹を行いました。植樹は、岐阜三大桜の臥龍桜、荘川桜、薄墨桜それぞれ2本ずつ計6本を、桜守の会、浜島旅館組合、市観光協会浜島支部の会員らで行い、今後の友好を誓いました。



エレコムフォレスト志摩 植樹祭

4/12

阿児町国府の国府白浜海岸で整備している「エレコムフォレスト志摩」の植樹祭が行われました。植樹は、社会貢献の一環として企業に森林整備に協力してもらう県の「企業の森」事業の一環で、今年で3回目となります。今回は、クロマツやウバメガシなど約500本を社員や自治会、県、市、いせしま森林組合などの関係者400人が植えました。植樹は今年で完了し、今後は休憩施設の整備や間伐などの管理が進められます。



市消防団長辞令交付式

4/1

3月末で和田卓己さんが勇退し、4月1日付けで山下三男（前副団長（磯部方面隊長））さんが新消防団長に任命され、辞令交付が行われました。

山下団長は「近年の多様化する災害に迅速かつ的確に対応し、市民の皆さんの安心で安全な暮らしを支えていけるよう消防団一同、今後も訓練を重ね、知識と技術の向上に努めていきます」と市長に抱負を述べました。



人事

交流

平成26年度で3年目となりました志摩市と郡上市との人事交流により志摩市役所にて勤務することとなりました戸川良久です。

私は郡上市白鳥町出身でゴルフと冬のスキーが趣味です。また、7月中旬から8月下旬まで開催される白鳥おどりも楽しみの一つで、特に8月13日から15日まで3夜開催される『徹夜おどり』では夜8時から時間が許せば夜明けまで踊っています。

これから郡上市の四季のイベント情報などを紹介していきたいと思っています。

志摩市の印象は合併前の白鳥町と志摩町との交流をさせていただいており『ふるさとしりと夢まつり』には魚介やてこね寿司などを出店されていることもあって海の幸の町との印象があります。また、これまで志摩市へはゴルフ場へ来させてもらったことがあります。

これから1年間の派遣期間でまだ知らない志摩市のイベントや名所、ご当地グルメなどの志摩市の魅力は体験し、郡上市民にお伝えして相互の交流を深めていただけるお手伝いをしていきます。

志摩市役所では総務部地域防災

室に所属し防災業務を担当させていただきます。地震や津波に対する防災対策について学ぶことばかりですが、お役に立てるよう頑張りますのでよろしく願います。

地域防災室 戸川 良久



5月1日～25日に八幡町 郡上八幡城新緑まつりが開催され、八幡城において、期間中はさまざまな催し物が行われます。



みみて志摩の国チャンネル

ケーブルテレビ デジタル123ch、アナログ6ch
放送時間（6時～翌4時）

| | | |
|----|----|--------------|
| 毎時 | 00 | 志摩の国チャンネル |
| | 20 | 商工会インフォメーション |
| | 25 | かわら版 |
| | 30 | 志摩の国チャンネル（再） |
| | 50 | 商工会インフォメーション |
| | 55 | かわら版 |

※時間、内容などは予告なく変更となる場合があります。

問い合わせ

市長公室 ☎ 44・0200

FAX 44・5252

E-mail shichokoshitsu@city.shima.lg.jp

HP <http://www.city.shima.lg.jp/kurashi/sumai/shimanokuni-channel/>



SHIMA

ピックアップ!

平成26年・2014年

5月1日号



P2.3

特集 幼稚園・小学校・中学校再編

P6.7

地震に備え、住まいを耐震化!!

P8

市税などを滞納するとどうなるの!?

P14

平成26年度新規採用職員を紹介します

P17

市長コラム「最小残滓」

編集・発行／志摩市 市長公室 〒517-0592 三重県志摩市阿児町鵜方3098-22

広報しまへのご感想・ご意見を
お寄せください。

☎ (0599) 44-0200 FAX (0599) 44-5252

HP くわしくはWEBで 志摩市役所 検索

E-mail shichokoshitsu@city.shima.lg.jp



この広報は、環境に配慮するため、植物油性のインキとグリーン購入法の基準を満たす再生紙を使用しています。

→市の携帯用ホームページはこちら

