

# 令和2年度 市営住宅ベイサイド大方団地あじさい棟長寿命化型改善工事

( A 2 — A 3 71% 縮小版 )

西 沢 建 築 設 計 事 務 所

長寿命化型改善工事概要			
1. 工事場所		志摩市 浜島町 浜島 1100	
2. 改修建物用途		市営住宅ベイスайд大方団地あじさい棟	
3. 改修建物規模		(あじさい棟) 鉄筋コンクリート造3階建 延床面積 1,196.26㎡ (機械室棟) 鉄筋コンクリート造平屋建 延床面積 4.30㎡ (物置棟) 補強コンクリートブロック造平屋建 延床面積 42.61㎡ (自転車置場) 鉄骨造平屋建 延床面積 12.05㎡ (共用倉庫棟) 補強コンクリートブロック造平屋建 延床面積 5.94㎡ 計 1,261.16㎡	
4. 改修内容		外壁塗装改修 ベランダ防水改修 小庇防水改修 躯体打継目地及びサッシ廻りコーキング改修 屋根高圧水洗 階段室床高圧水洗 電気盤及び鋼製建具等外部鉄部塗装 外灯LED照明取替え 上水道直圧改修 物置棟改善工事 機械室棟改善工事 自転車置場改善工事 共用倉庫棟改善工事	

1. 共通仕様

(1) 図面及び特記仕様に記載されていない事項は、三重県公共工事共通仕様書及び「公共建築工事標準仕様書（建築工事編）（平成31年版）」による。（以下「標準仕様書」という。）による。

(2) 電気設備工事及び機械設備工事を本工事に含む場合は、電気設備工事及び機械設備工事はそれぞれの工事仕様書を適用する。

電気設備工事の工事仕様書は（      /      ）図、  
機械設備工事の工事仕様書は（      /      ）図による。

(3) 改修工事を本工事に含む場合は、改修工事は改修工事の工事仕様書を適用する。

改修工事の工事仕様書は（      /      ）図による。

(4) 受注者は建築基準法第7条の定めによる完了検査（同法第7条の3の定めによる中間検査を含む）時には、特定行政庁（建築主事等）が求める検査に必要な資料（報告書等）を用意すること。

2. 特記仕様

(1) 項目は、番号に○印の付いたものを適用する。

(2) 特記事項の中で選択する事項（・印の付いたもの）は、○印の付いたものを適用する。

(3) 特記事項に記載の[      .      ]内表示番号は、標準仕様書の当該項目、当該図又は当該表を示す。

(4) 東海地震に係る地震防災対策強化地域内における工事にあっては「大規模地震対策特別措置法」による注意情報が発せられた場合、受注者は人身の保護及び安全な避難に必要な補強、落下防止等の保全措置を講ずるとともに、工事中断の措置をとること。又この事実が発生した場合は、契約書第26条（臨機の措置）によって処理されたものとする。

(5) 標準仕様書で「特記がなければ、」以降に具体的な材料・品質性能・工法・検査方法等を明示している場合において、それらが関係法令の改正等により（条例を含む）に抵触する場合には、関係法令等の遵守[1.1.13]の規定を優先する。

章項目

特記事項

① 適用基準等

建築工事標準詳細図 国土交通省大臣官庁官庁営繕部整備課監修（平成28年版）  
各図面において、（○ー○ー○ー）内の数字は適用する上記詳細番号を示す。  
  
工事写真の撮り方（改訂第二版） 建築構 建設大臣官庁官庁営繕部監修  
  
・建築物解体工事共通仕様書同解説  
国土交通省大臣官庁官庁営繕部監修（平成24年版）  
  
・ 三重県建設副産物処理基準  
  
請負代金額が500万円以上（消費税込み）の元請負人は、工事実績情報（財）日本建設情報総合センターの工事実績情報システム（CORINS）に登録するものとする。  
なお、登録内容を訂正する必要がある場合は、標準仕様書に記載された登録の手順に準じて訂正するものとする。  
また、変更契約日と工事完了日の間が、10日に満たない場合は、変更契約時の登録を省略することができるものとする。

[1.1.4]

② 工事実績情報の登録

[1.1.4]

③ 概成工期

総合運転調整を行う上で、関連工事を含めた各工事が工期のおおむね（      ）日前までに支障のない状態まで完了していること。

[1.2.1]

④ 電気保安技術者

・適用する

[1.3.3]

⑤ 施工条件

・施工時間（      ・指定なし      ○ 8時から17時      ）  
・施工順序      ○指定なし      ・図示      ）  
・工事車両の駐車場      ○指定なし      ・図示      ）  
・資機材置場      ○指定なし      ・図示      ）  
・現場事務所      ○指定なし      ・図示      ）  
・建設発生土仮置場（      ・指定なし      ・図示      ○ 現場内処分とする      ）

[1.3.5]

⑥ 発生材の処理等

・引渡しを要するもの（・金属類      ・PCB含有物      ・      ）  
・特別管理産業廃棄物（・廃石綿      ・      ）  
・現場において再利用を図るもの（      ）  
・引渡しを要するもの、再資源化を図るものについては調査を作成して監督職員へ提出すること。

[1.3.11]

○引き渡しに要する以外のものには、全て構外に搬出し、建設工事に係る資材の再資源化等に関する法律、資材の有効な利用を促進する法律、廃棄物の処理及び清掃に関する法律、その他関係法令によるほか、「建設副産物適正処理推進要綱」に従い適切に処理し監督職員に報告する。  
(マ72AIA、B2、D、E票を提示し、集計表を提出すること。)

○建設副産物情報交換システムの利用  
請負者は受注時において述べ面積が500㎡以上の工事については、工事着手前に「再生資源利用計画書」及び「再生資源利用促進計画書」を監督職員に提出すること。  
また、工事完了後はJACICが運営する「建設副産物情報交換システム」へ実施報告を行うこと。  
なお、これにより難い場合は、監督職員と協議しなければならない。  
本工事の施工にあたっては「建築工事における建設副産物管理マニュアル」を参考に適切な処理に努めるものとする。

・特定建設資材の再資源化等  
本工事が、特定建設資材を用いた建築物等に係る解体工事又はその施工に特定建設資材を使用する新築工事等であっても、その規模が「建設工事に係る資材の再資源化等に関する法律」（平成12年5月31日法第104号 以下「建設リサイクル法」という。）施行令又は、都道府県が条例で定める建設工事等であっても、その規模に関する基準以上の工事（以下「対象工事」という。）である場合は、建設リサイクル法に基づき分別解体等及び特定建設資材の再資源化等の実施について適切な措置を講ずることとする。  
なお、本工事における特定建設資材の分別解体等・再資源化等については、別表1又は2、及び3の積算条件を設定しているが、工事請負契約書「7 解体工事に要する費用等」に定める事項は契約締結時に発注者と受注者の間で確認されたものであるため、発注者が積算上条件明示した別表の事項と別の方法であった場合でも変更の対象としない。但し、現場条件や数量の変更等、受注者の責によるものではない事項については、この限りでない。工事契約後に明らかになったやむをえない事情により、予定した条件により難い場合は、監督職員と協議するものとする。  
また、分別解体・再資源化の完了時に、再資源化等が完了した年月日、再資源化等をした施設の名称及び所在地、再資源化等に要した費用を書面に監督職員に報告する。なお、書面は「建設リサイクルガイドライン（平成14年5月）」に定めた様式1（再生資源利用計画書（実施書））及び様式2（再生資源利用促進計画書（実施書））を兼ねるものとする。  
本工事が「建設リサイクル法」の対象工事外である場合においても前記に準じ適切な措置を講ずるものとする。

建設リサイクル法      ・対象工事      ・対象工事外

⑦ 環境への配慮

[1.4.1]

章項目

特記事項

① 別表1 建築物に係る解体工事

工程ごとの作業内容及び解体方法

工 程	作業内容	分別・解体の方法
・ 建築設備、内装材等	・ 有 ・ 無	・ 手作業 ・ 手作業と機械作業の併用
・ 屋根ふき材	・ 有 ・ 無	・ 手作業 ・ 手作業と機械作業の併用
・ 外装材・上部構造部分	・ 有 ・ 無	・ 手作業 ・ 手作業と機械作業の併用
・ 基礎、基礎ぐい	・ 有 ・ 無	・ 手作業 ・ 手作業と機械作業の併用
・ その他 （      ）	・ 有 ・ 無	・ 手作業 ・ 手作業と機械作業の併用

① 別表2 建築物に係る新築工事等（・新築 ・増築 ・修繕 ・模様替）

工程ごとの作業内容及び解体方法

工 程	作業内容	分別・解体の方法
・ 造成等	・ 有 ・ 無	・ 手作業 ・ 手作業と機械作業の併用
・ 基礎、基礎ぐい	・ 有 ・ 無	・ 手作業 ・ 手作業と機械作業の併用
・ 外装材、上部構造部分	・ 有 ・ 無	・ 手作業 ・ 手作業と機械作業の併用
・ 屋根	・ 有 ・ 無	・ 手作業 ・ 手作業と機械作業の併用
・ 建築設備、内装等	・ 有 ・ 無	・ 手作業 ・ 手作業と機械作業の併用
・ その他 （      ）	・ 有 ・ 無	・ 手作業 ・ 手作業と機械作業の併用

① 別表3 建築物以外の物に係る解体工事又は新築工事等（・外構 ・工作物等）

工程ごとの作業内容及び解体方法

工 程	作業内容	分別・解体の方法
・ 仮設	・ 有 ・ 無	・ 手作業 ・ 手作業と機械作業の併用
・ 土工	・ 有 ・ 無	・ 手作業 ・ 手作業と機械作業の併用
・ 基礎	・ 有 ・ 無	・ 手作業 ・ 手作業と機械作業の併用
・ 本体構造	・ 有 ・ 無	・ 手作業 ・ 手作業と機械作業の併用
・ 本体付属品	・ 有 ・ 無	・ 手作業 ・ 手作業と機械作業の併用
・ その他 （      ）	・ 有 ・ 無	・ 手作業 ・ 手作業と機械作業の併用

  
手作業・機械作業を併用する理由  
建築設備の取り外し（      ）  
内装材の取り外し（      ）  
屋根ふき材の取り外し（      ）

[1.4.1]

② 建設発生土の処理

・ 構外搬出適切処理  
  
○ 処分地指定 処分地（ 数地内処分とする）  
・ 処分地未定につき相互協議する。暫定運搬距離 8Km  
  
本工事で建設汚泥が発生する場合は「建設汚泥の再生利用に関するガイドラインの策定について」（国営計第36号 平成18年 6月12日）、「建設汚泥の再生利用に関する実施要領について」（国営計第38号 平成18年 6月12日）に基づき建設汚泥の再生利用を行う。  
再生利用の種別 ・ 埋戻し及び盛土材として利用 ・  
再生処理方法 ・ 脱水処理 ・ 安定処理（セメント、石灰による改良処理）  
要求品質  
「建設汚泥処理土利用技術基準について（国営計第41号 平成18年6月12日）表－4建設汚泥処理土の適用用途基準」における下記の区分とする。  
・ 第3種処理土 ・

[3.2.5]

⑨ 建設発生土の処理

・ 構外搬出適切処理  
  
○ 処分地指定 処分地（ 数地内処分とする）  
・ 処分地未定につき相互協議する。暫定運搬距離 8Km  
  
本工事で建設汚泥が発生する場合は「建設汚泥の再生利用に関するガイドラインの策定について」（国営計第36号 平成18年 6月12日）、「建設汚泥の再生利用に関する実施要領について」（国営計第38号 平成18年 6月12日）に基づき建設汚泥の再生利用を行う。  
再生利用の種別 ・ 埋戻し及び盛土材として利用 ・  
再生処理方法 ・ 脱水処理 ・ 安定処理（セメント、石灰による改良処理）  
要求品質  
「建設汚泥処理土利用技術基準について（国営計第41号 平成18年6月12日）表－4建設汚泥処理土の適用用途基準」における下記の区分とする。  
・ 第3種処理土 ・

[1.5.9]

⑩ 建設汚泥の処理

測定室の揮発性有機化合物の室内濃度を測定し、報告すること。  
測定対象化学物質（●で示したものとする。）

施設用途	ホルムアルデヒド	トルエン	キシレン	エチルベンゼン	スチレン	パラジクロロベンゼン
学校教育施設	●	●	●	●	●	●
住宅	●	●	●	●	●	
その他	●	●	●	●	●	

  
報告書提出部数 2 部  
対象箇所（・図示      ・      ）  
測定方法 ・ バッタン採取による蒸気拡散式分析法 ・ 厚生労働省の標準法 [1.7.1～3]表[1.7.1]  
  
○ 完成図（施工図、施工計画書を除く）  
・ 新規に作成      ・ 既存完成図を修正  
記載内容は監督職員と協議する。  
完成図CADデータ（CD-R）  
  
・ 保全に関する資料  
提出 ・ 2部      ・

【特記事項】	西 沢 建 築 設 計 事 務 所 一 級 建 築 士    No. 117422    西 沢 雅 彦	・ ・	令和２年度    市営住宅ベイサイド大方団地長寿命化型改善工事	あじさい棟			A    ———    02
					特記仕様書（１）	N・S	



項目	特記事項	章	項目	特記事項	章	項目	特記事項	章	項目	特記事項	
4-3	3 欠損部改修工法	[4. 2. 2] [4. 5. 7~8]	4-4	①所要量の確認	[4. 6. 2] [表4. 6. 1]	5	5 アルミニウム製建具	[5. 2. 2、4、5] [表5. 2. 2]	5	9 ステンレス製建具	[5. 2. 2] [5. 4. 2] [5. 6. 2~4]
外壁改修工事	・タイル部分貼替え工法 接着剤の種類 ・ポリマーセメントモルタル ・JIS A 5557による一液反応硬化形成シリコーン樹脂系 ・JIS A 5557による一液反応硬化形ウレタン樹脂系		外壁改修工事	②既存塗膜等の除去及び下地処理	[4. 6. 3]	建具改修工事	性能等級 外部に面する建具 ・A種（建具符号：・建具表による・） ・B種（建具符号：・建具表による・） ・C種（建具符号：・建具表による・） 防音ドアセット、防音サッシ ・適用する 遮音性の等級（ （建具符号：・建具表による・） ・適用しない 断熱ドアセット、断熱サッシ ・適用する 断熱性の等級（ （建具符号：・建具表による・） ・適用しない 耐震ドアセット ・適用する 面内変形追従性の等級（ （建具符号：・建具表による・） ・適用しない 枠の見込み寸法 ・建具表による・ 表面処理 外部に面する建具 ・B-1種 ・B-2種 ・ 皮膜等の種類（※改修標準仕様書表5. 2. 2による・） 着色（・アンバー・ブロンズ・ブラック系・ステンカラー） ・C-1種 ・C-2種 ・ 皮膜等の種類（※改修標準仕様書表5. 2. 2による・） 着色（・アンバー・ブロンズ・ブラック系・ステンカラー） 結露水の処理方法 ・図示 ・ 水切り板、ぜん板 ・図示 ・	建具改修工事	9 ステンレス製建具	性能等級 簡易気密型 ・適用する （建具符号：・建具表による・） ・適用しない 外部に面する建具の耐風圧性 ・S-4（建具符号：・建具表による・） ・S-5（建具符号：・建具表による・） ・S-6（建具符号：・建具表による・） 防音ドアセット、防音サッシ ・適用する 遮音性の等級（ （建具符号：・建具表による・） ・適用しない 断熱ドアセット、断熱サッシ ・適用する 断熱性の等級（ （建具符号：・建具表による・） ・適用しない 耐震ドアセット ・適用する 面内変形追従性の等級（ （建具符号：・建具表による・） ・適用しない 鋼板（屋外） ※SUS304、SUS430J1L、SUS443J1、 鋼板（屋内） ※SUS304、SUS430J1L、SUS443J1、SUS430 ・ 表面仕上げ ※H L仕上げ ・鏡面仕上げ ・ ステンレス鋼板の曲げ加工 ※普通曲げ ・角出し曲げ	
	・タイル貼替え工法 接着剤の種類 ・ポリマーセメントモルタル ・JIS A 5557による一液反応硬化形成シリコーン樹脂系 ・JIS A 5557による一液反応硬化形ウレタン樹脂系			③下地調整塗材	[4. 6. 4]		10 建具用金物		[5. 7. 2、3]		
タイル貼り仕上げ外壁改修	伸縮調整目地及びひび割れ誘発目地 位置 ※改修標準仕様書表4. 5. 11による ・ タイル貼り下地等の均しモルタルの接着力試験 ・行う ・行わない		タイル貼り仕上げ外壁改修	④仕上げ塗材仕上げ	[4. 6. 5]	タイル貼り仕上げ外壁改修	網戸等 [5. 2. 3]	タイル貼り仕上げ外壁改修	10 建具用金物	金物の種類・見え掛け部の材質等 ※改修標準仕様書表5. 7. 11による ・ 樹脂製建具に使用する丁番 ※改修標準仕様書表5. 7. 31による ・ 握り玉、レバーハンドル、押板類、クレセントの取付位置 ・建具表による ・ ・錠前類 【シリンドラ錠及びシリンドラ本締り錠】 （品質） 工事建築材料等品質性能表による （性能） 工事建築材料等品質性能表による （試験方法） 工事建築材料等品質性能表による ・錠前類 【レバーハンドル】 （性能） 工事建築材料等品質性能表による （試験方法） 工事建築材料等品質性能表による ・クローザ類 （品質・性能） 工事建築材料等品質性能表による （試験方法） 工事建築材料等品質性能表による	
	・セメントモルタルによる陶磁器質タイル貼り タイル貼りの工法 外装タイル ・密着貼り ・改良圧着貼り ・改良積上げ貼り 外装ユニットタイル ・マスク貼り ・モザイクタイル貼り			建物内部に使用する塗料のホルムアルデヒド放散量 ・規制対象外 ・ 新規仕上塗材の種類	[4. 6. 5]		6 樹脂製建具		[5. 3. 2~5]		
4 浮き部改修工法		[4. 2. 2] [4. 5. 9~15]									
								</			



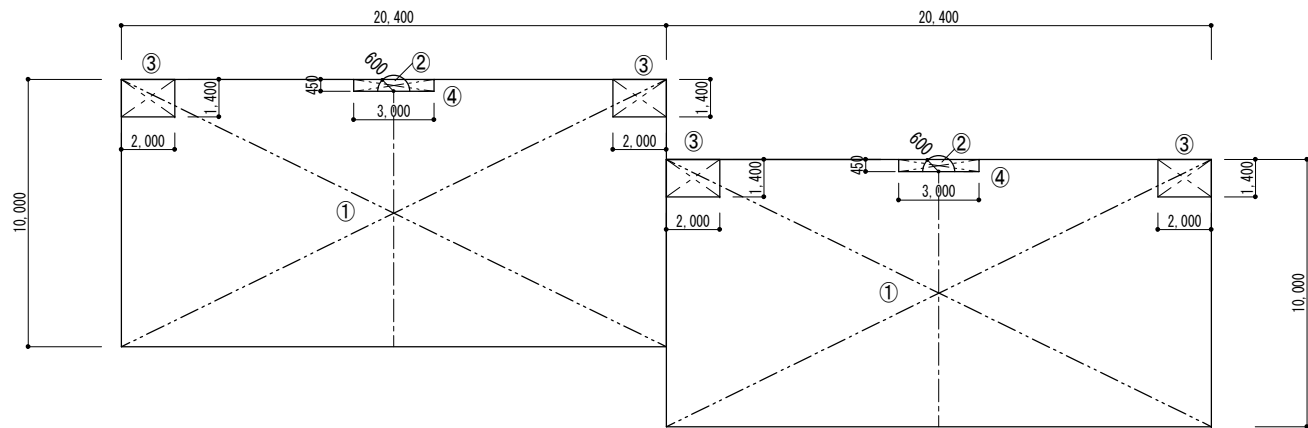

2・3 階求積図 1/200

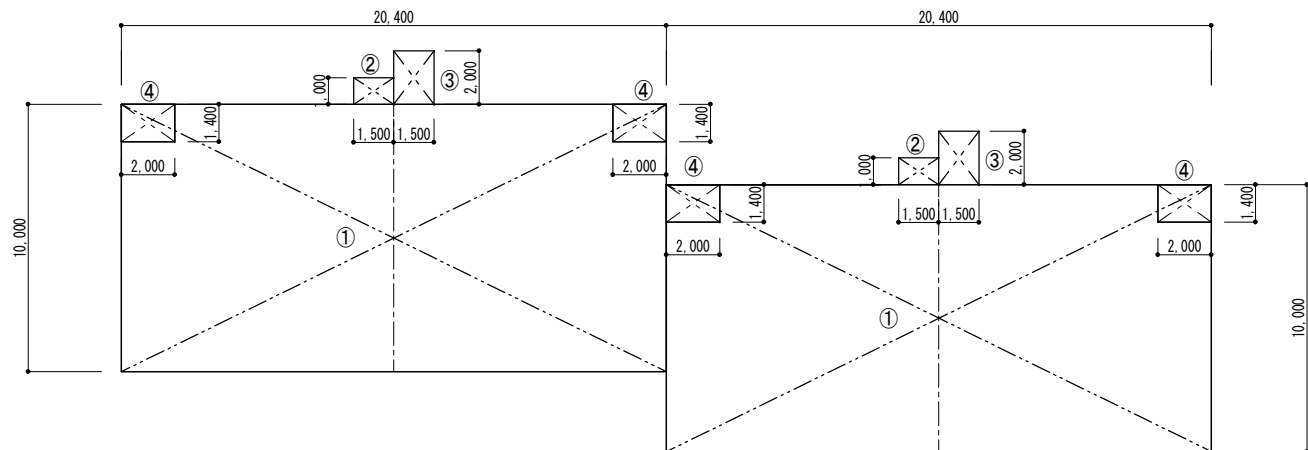

1 階求積図 1/200

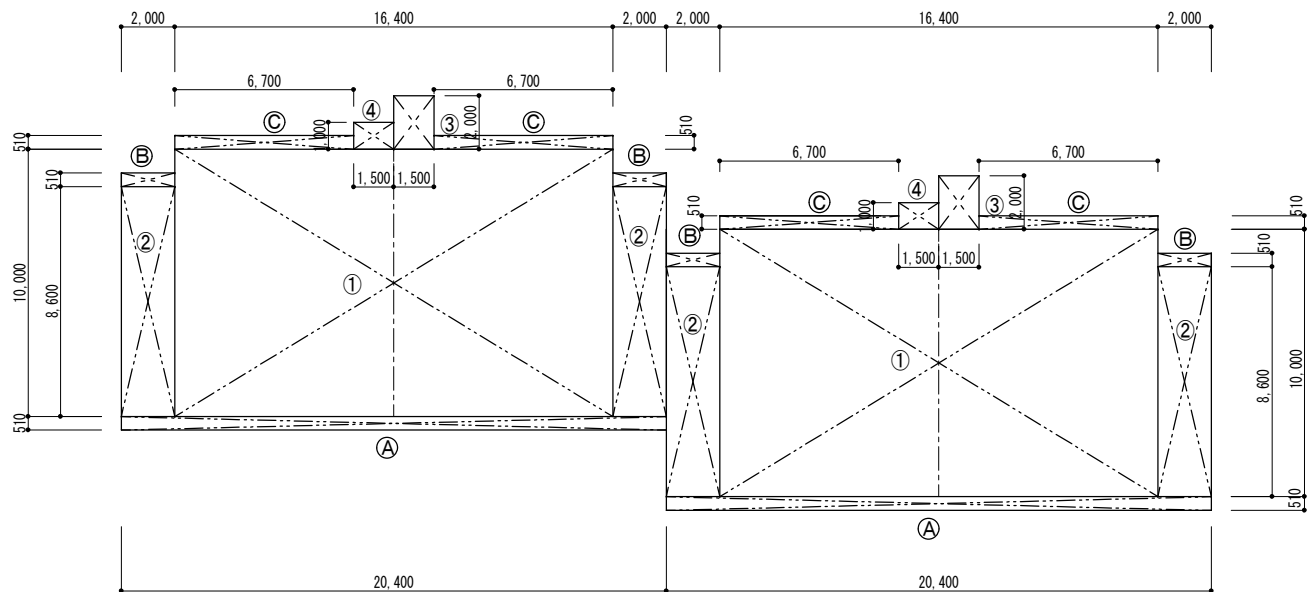

建築面積求積図 1/200

あじさい棟求積図 1/200

床面積、建築面積 算定表				
1階床面積				㎡
記号	距離 (X)	距離 (Y)	個数	面積
①	20.400	10.000	2	408.000
②	1.500	1.000	2	3.000
③	1.500	2.000	2	6.000
④	-2.000	1.400	4	-11.200
計				405.800
				(405.80)
2・3階 床面積				㎡
記号	距離 (X)	距離 (Y)	個数	面積
①	20.400	10.000	2	408.000
②	0.6×0.6×3.14×1/2		2	1.1304
③	-2.000	1.400	4	-11.200
④	-3.000	0.450	2	-2.700
計				395.2304
				(395.23)
建築面積				㎡
記号	距離 (X)	距離 (Y)	個数	面積
①	16.400	10.000	2	328.000
②	2.000	8.600	4	68.800
③	1.500	2.000	2	6.000
④	1.500	1.000	2	3.000
Ⓐ	20.400	0.510	2	20.808
Ⓑ	2.000	0.510	4	4.080
Ⓒ	6.700	0.510	4	13.668
計				444.356
				(444.36)

自転車置場求積図 1/200

$8.400 \times 1.435 = 12.054 \text{ (12.05) } \text{㎡}$

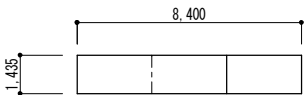

物置棟求積図 1/200

$21.850 \times 1.950 = 42.6075 \text{ (42.61) } \text{㎡}$

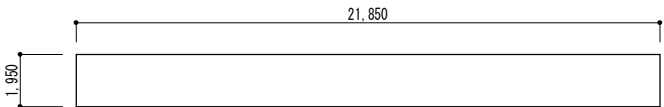

機械室棟求積図 1/200

$2.000 \times 2.150 = 4.300 \text{ (4.30) } \text{㎡}$

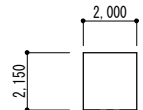

共用倉庫棟求積図 1/200

$2.970 \times 2.000 = 5.940 \text{ (5.94) } \text{㎡}$

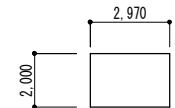

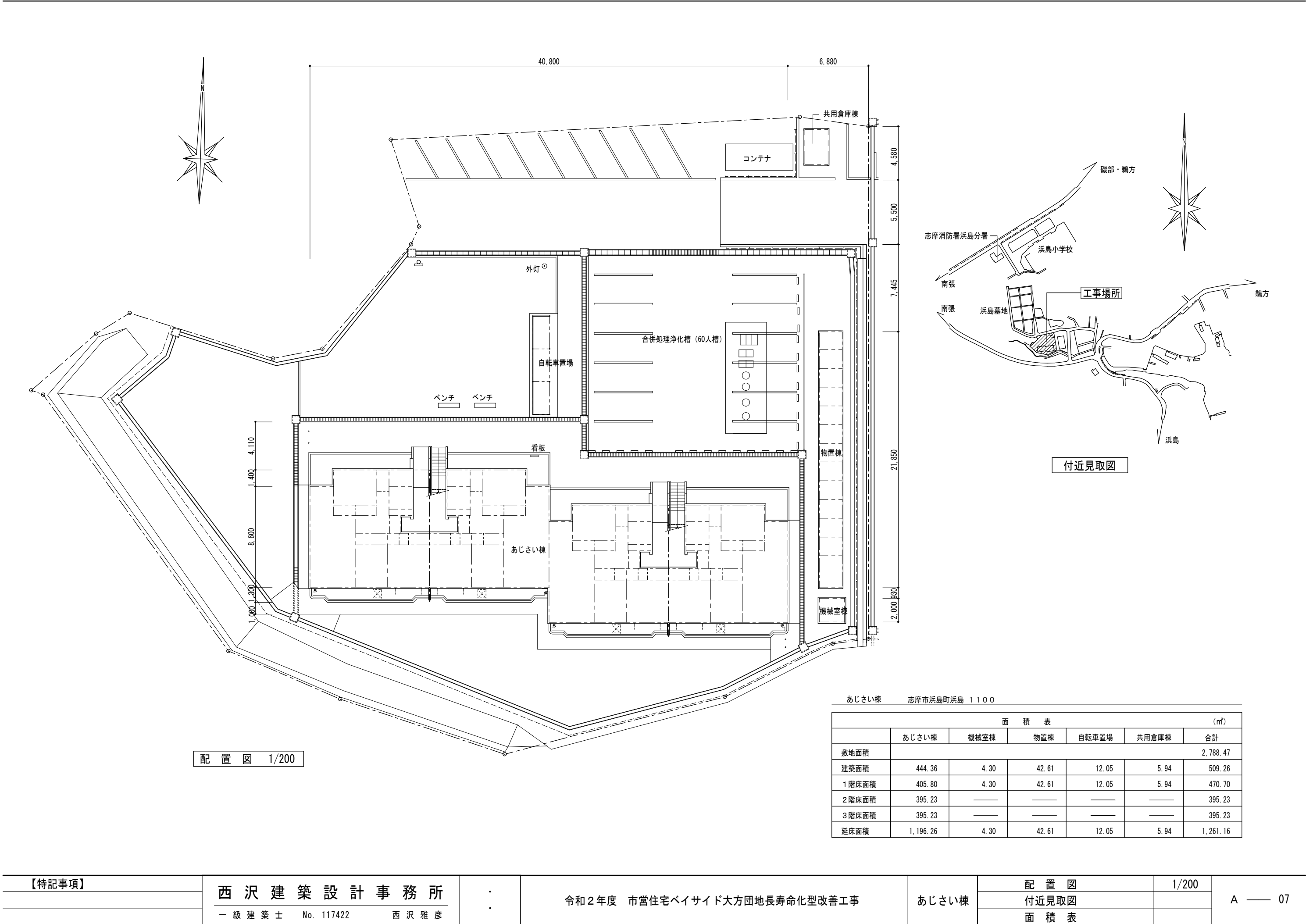



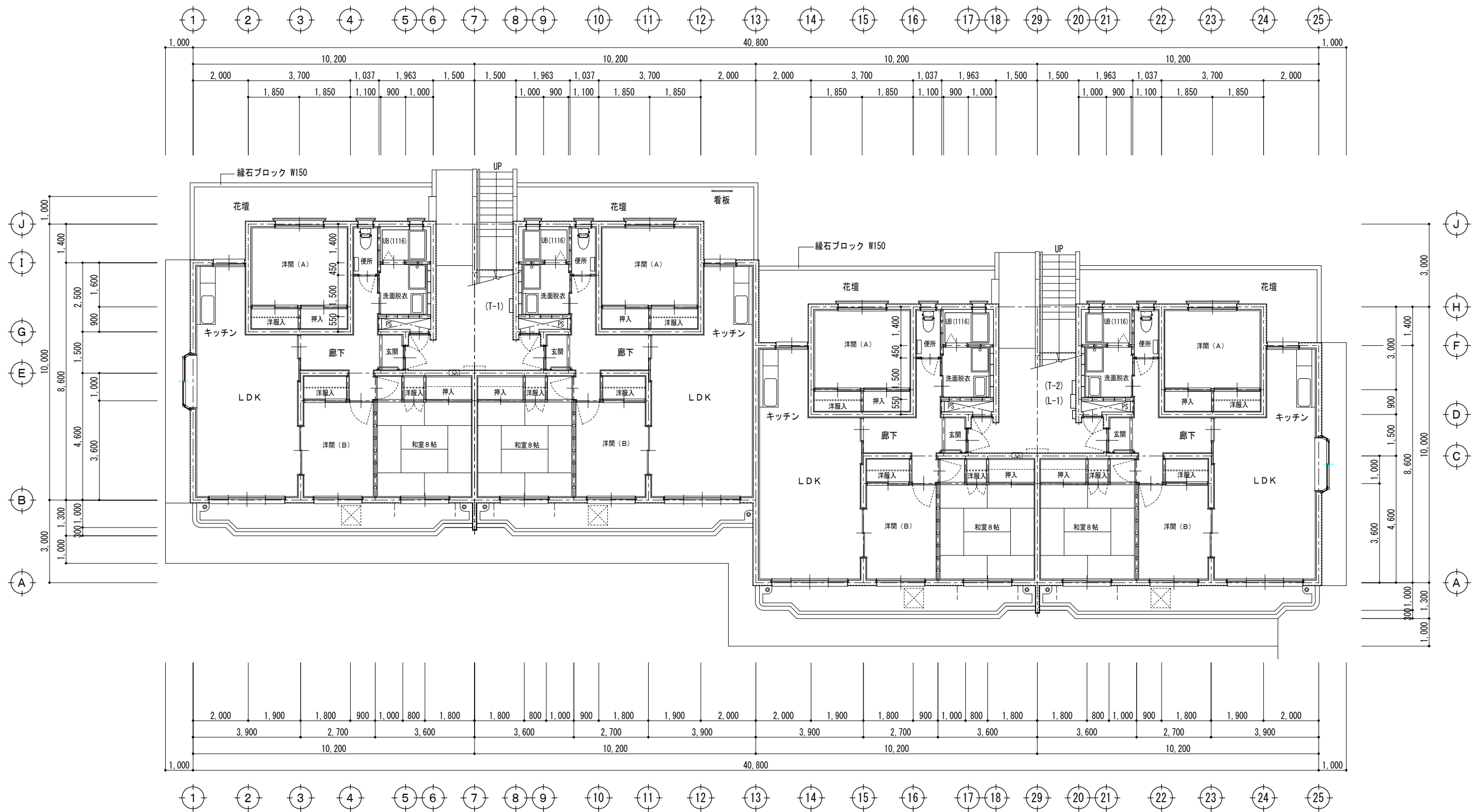

1 階平面図 1/100

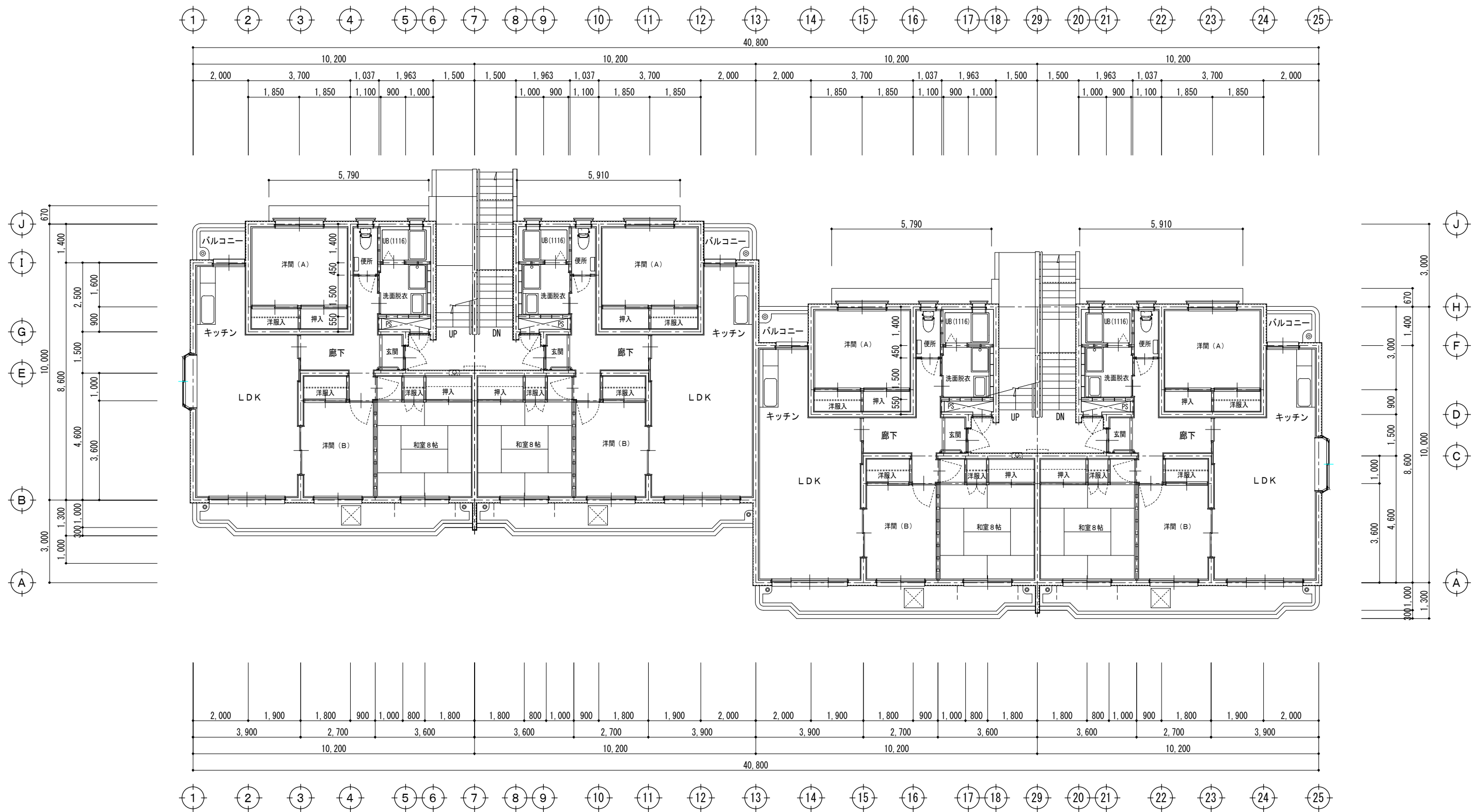

2階平面図 1/100

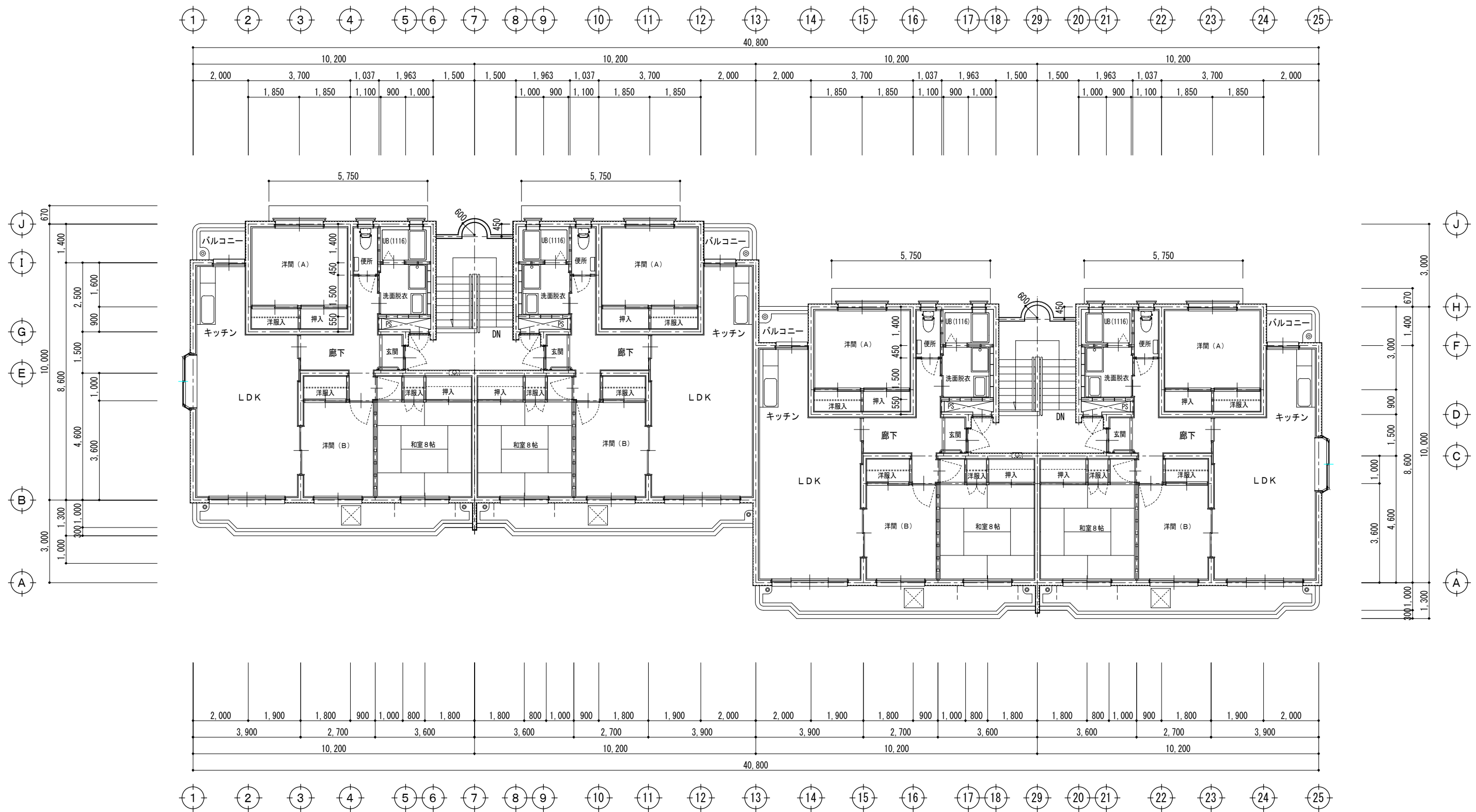

3階平面図 1/100

【特記事項】	西 沢 建 築 設 計 事 務 所 一 級 建 築 士 No. 117422 西 沢 雅 彦	・ ・	令和２年度 市営住宅ベイサイド大方団地長寿命化型改善工事	あじさい棟			A — 10
					3階平面図	1/100	

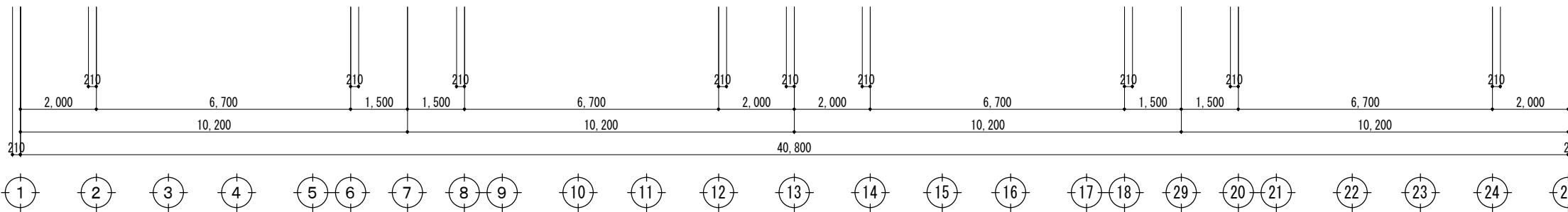
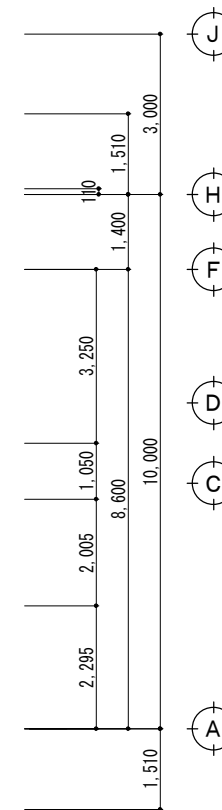
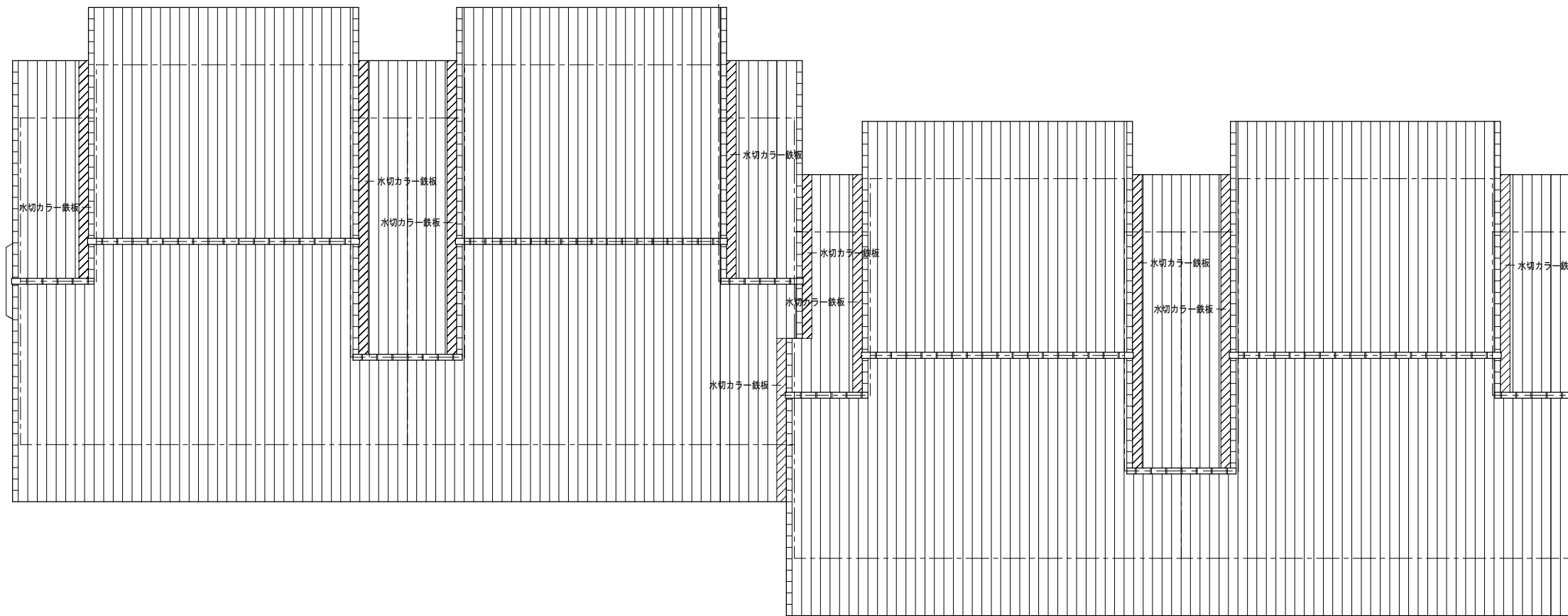
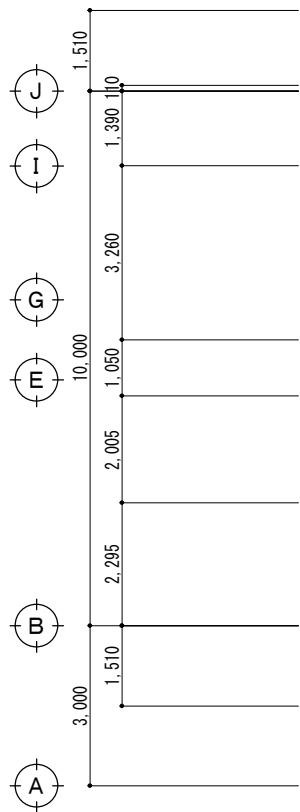
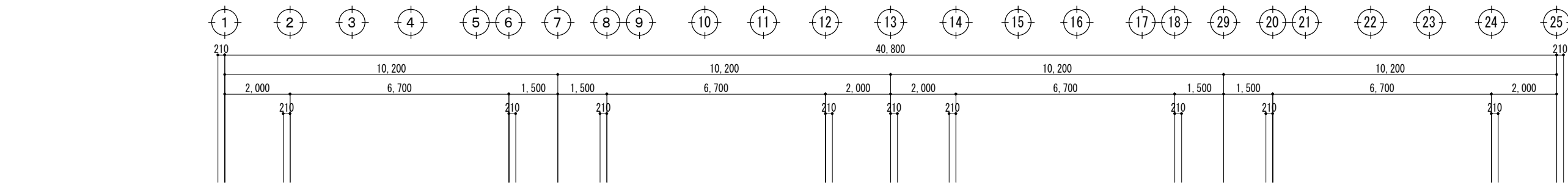

屋根平面図 1/100

【特記事項】	西 沢 建 築 設 計 事 務 所 一 級 建 築 士 No. 117422 西 沢 雅 彦	・ ・	令和２年度 市営住宅ベイサイド大方団地長寿命化型改善工事	あじさい棟			A — 11
					屋根平面図	1/100	

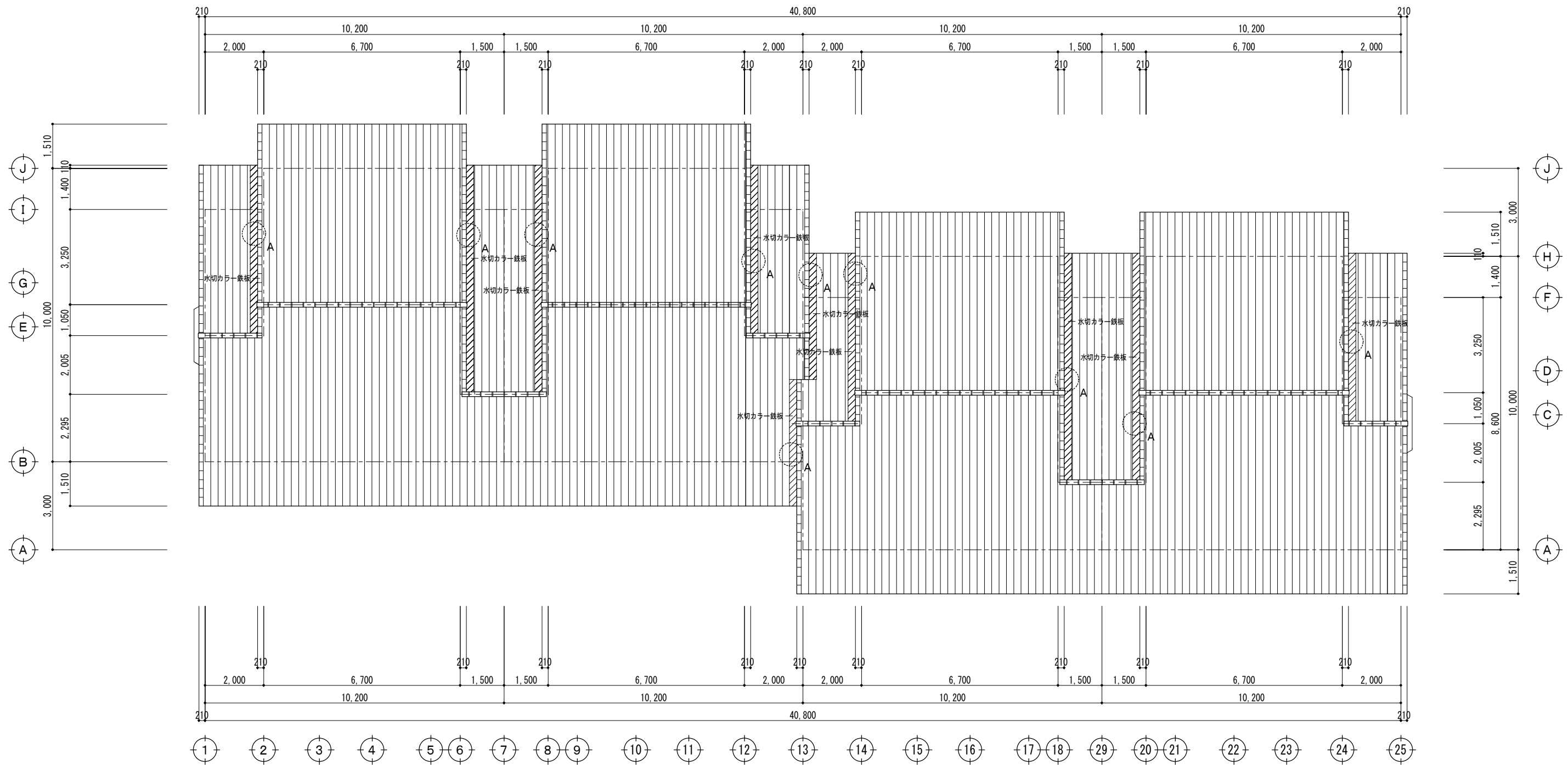

屋根平面図 1/100

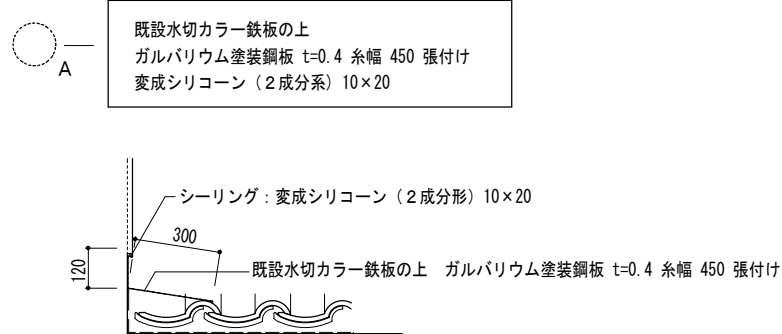
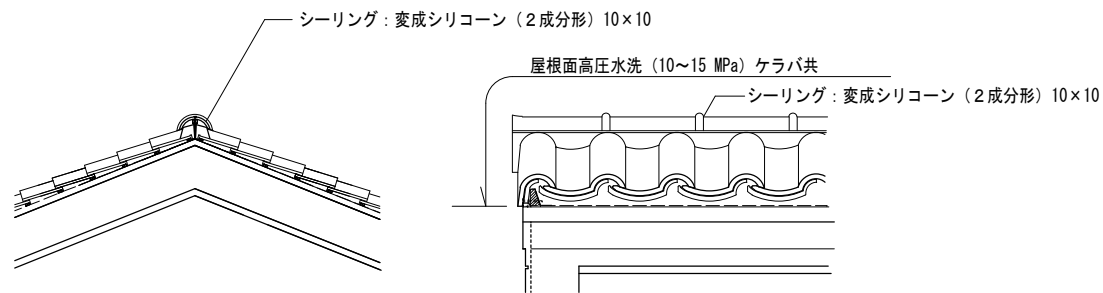

屋根改善工事  
既設 洋瓦葺き  
高圧水洗 (10~15 MPa)  
棟瓦廻りシーリング防水処理 変成シリコン (2成分系) 10×10

既設水切カラー鉄板の上  
ガラバリウム塗装鋼板 t=0.4 系幅 450 張付け  
変成シリコン (2成分系) 10×10

詳細図 1/20

【特記事項】	西 沢 建 築 設 計 事 務 所 一 級 建 築 士 No. 117422 西 沢 雅 彦	・ ・	令和2年度 市営住宅ベイスайд大方団地長寿命化型改善工事	あじさい棟	屋根改修図	1/100	A — 12
					詳細図	1/20	

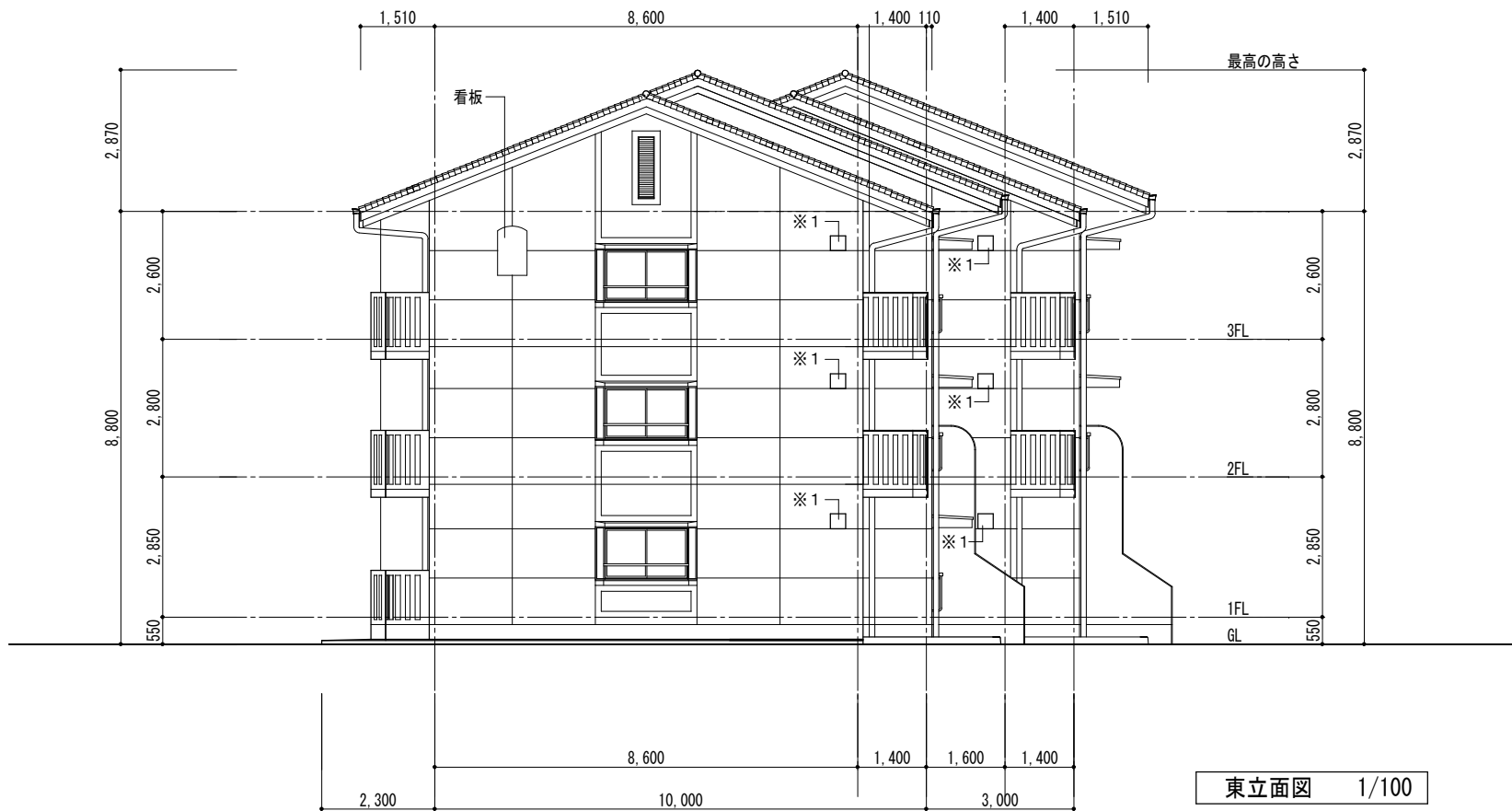
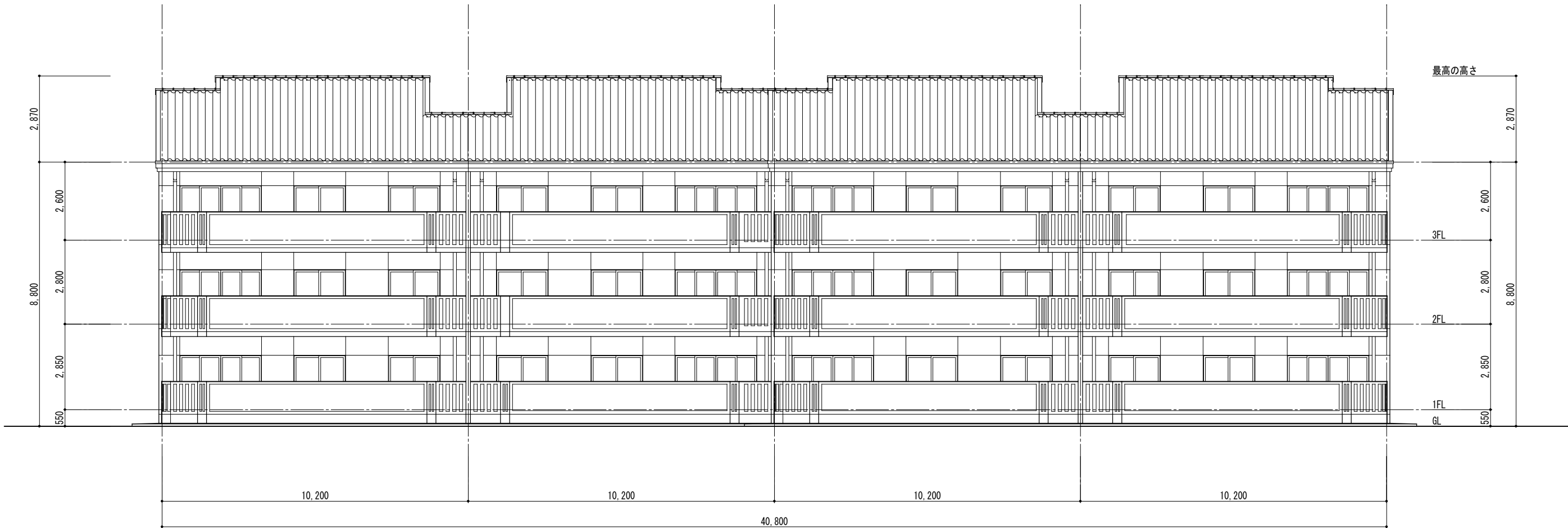

南立面図 1/100

屋根改善工事	既設 洋瓦葺き 高圧水洗 (10~15 MPa) 棟瓦廻りシーリング防水処理 変成シリコン (2成分系) 10×10 既設水切カラー鉄板 t=0.4の上 ガルバリウム塗装鋼板 t=0.4 糸幅 450 張付け
外壁・軒天改善工事 (中央階段室含む)	既設 コンクリート打放し下地 複層仕上塗材(E)吹付け 事前調査 (外壁面目視、マーキング、計測、図面記入) 高圧水洗 (10~15 MPa) クラック補修 ボンドUカットシーリング工法 (仕上面積の5%㎡を目安とする) 既設サッシ廻りシーリング 10×10 撤去 改修サッシ廻り変成シリコンシーリング (2成分系) 10×10 躯体打継部目地シーリング撤去 10×20 改修躯体打継部目地変成シリコン (2成分系) 10×20 既設窓サッシ手摺り及び目隠しガラリ 取り外し及び復旧
	外壁仕上材 可とう形改修塗材 (RE) 吹付け (薄付 ふっ素) 軒天・天井仕上材 合成樹脂エマルジョンペイント (EP) 塗装 (B種) ステンレス換気扇フード (防虫網付・換気扇200φ用) 取替え 既設撤去処分 外部換気パイプ、換気フード 下地調整 RC種 耐候性塗料 (DP・ふっ素樹脂塗料) 塗り (C種)
縦樋改善工事	既設 VPφ100 VP塗装 掴み金物: ステンレス 下地調整 RC種 仕上塗装 耐候性塗料 (DP・ふっ素樹脂塗料) 塗り (C種)
軒樋改善工事	既設 塩ビ製角 W=180 VP塗装 掴み金物: ステンレス 軒樋 既設塩ビ製角 W=180 取替え 既設軒樋撤去処分 パナソニックエアロアイアン (前高 200 ワイド) 同等品 掴み金物: ステンレス

東立面図 1/100

※1 ステンレス換気扇フード(防虫網付・換気扇200φ用) 取替え。

※2 外壁補修の工法・数量については、事前調査の結果をもとに監督職員と協議して決定する。



北立面図 1/100

屋根改善工事	既設 洋瓦葺き 高圧水洗 (10~15 MPa) 棟瓦廻りシーリング防水処理 変成シリコン (2成分系) 10×10 既設水切カラー鉄板 t=0.4の上 ガルバリウム塗装鋼板 t=0.4 糸幅 450 張付け
外壁・軒天改善工事 (中央階段室含む)	既設 コンクリート打放し下地 複層仕上塗材(E)吹付け 事前調査 (外壁面目視、マーキング、計測、図面記入) 高圧水洗 (10~15 MPa) クラック補修 ボンドUカットシーリング工法 (仕上面積の5%㎡を目安とする) 既設サッシ廻りシーリング 10×10 撤去 改修サッシ廻り変成シリコンシーリング (2成分系) 10×10 躯体打継部目地シーリング撤去 10×20 改修躯体打継部目地変成シリコン (2成分系) 10×20 既設窓サッシ手摺り及び目隠しガラリ 取り外し及び復旧
	外壁仕上材 可とう形改修塗材 (RE) 吹付け (薄付 ふっ素) 軒天・天井仕上材 合成樹脂エマルジョンペイント (EP) 塗装 (B種) ステンレス換気扇フード (防虫網付・換気扇200φ用) 取替え 既設撤去処分 外部換気パイプ、換気フード 下地調整 RC種 耐候性塗料 (DP・ふっ素樹脂塗料) 塗り (C種)
縦樋改善工事	既設 VPφ100 VP塗装 掴み金物: ステンレス 下地調整 RC種 仕上塗装 耐候性塗料 (DP・ふっ素樹脂塗料) 塗り (C種)
軒樋改善工事	既設 塩ビ製角 W=180 VP塗装 掴み金物: ステンレス 軒樋 既設塩ビ製角 W=180 取替え 既設軒樋撤去処分 パナソニックエアロアイアン (前高 200 ワイド) 同等品 掴み金物: ステンレス

※1 ステンレス換気扇フード (防虫網付・換気扇200φ用) 取替え。 ※2 外壁補修の工法・数量については、事前調査の結果をもとに監督職員と協議して決定する。

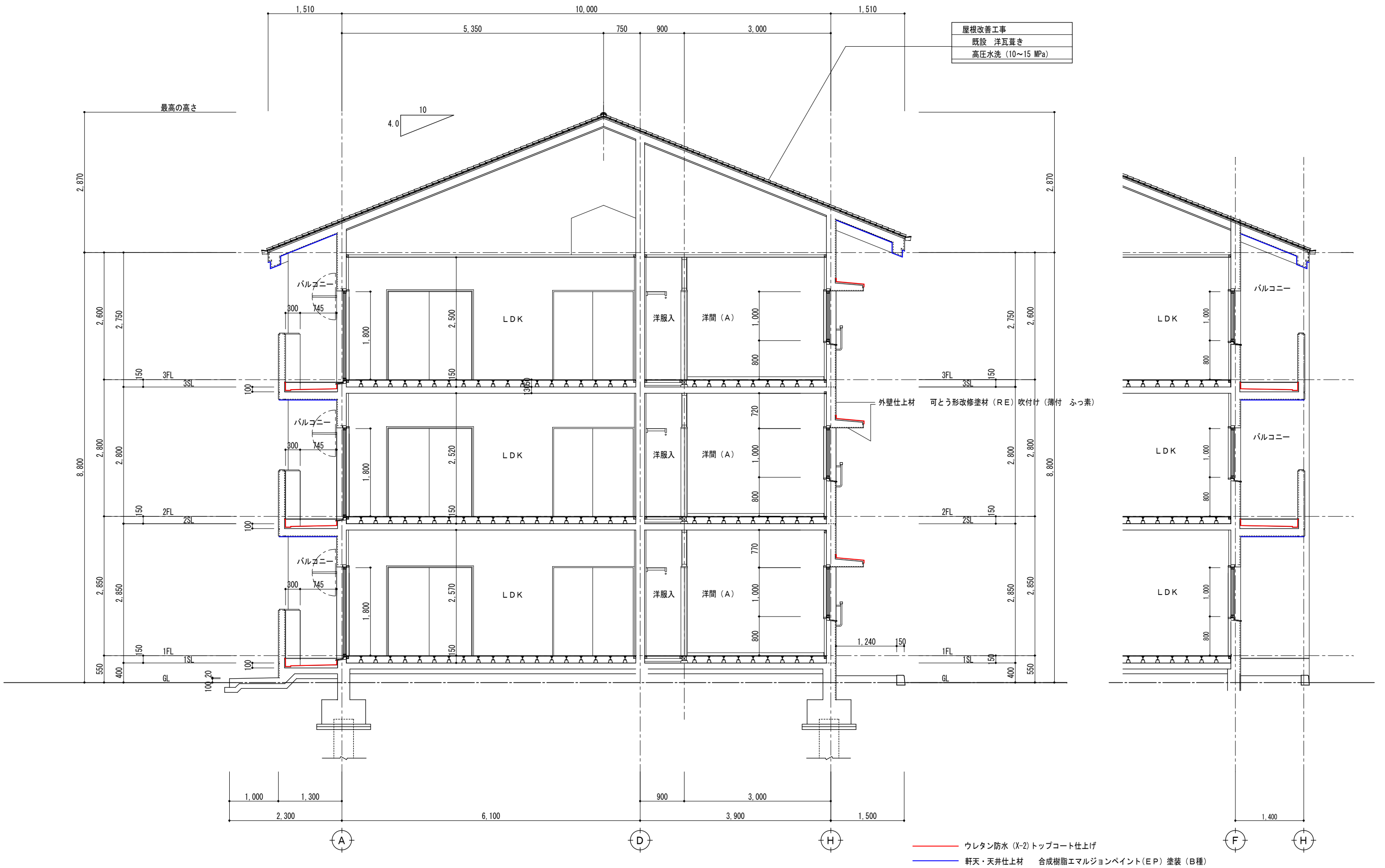



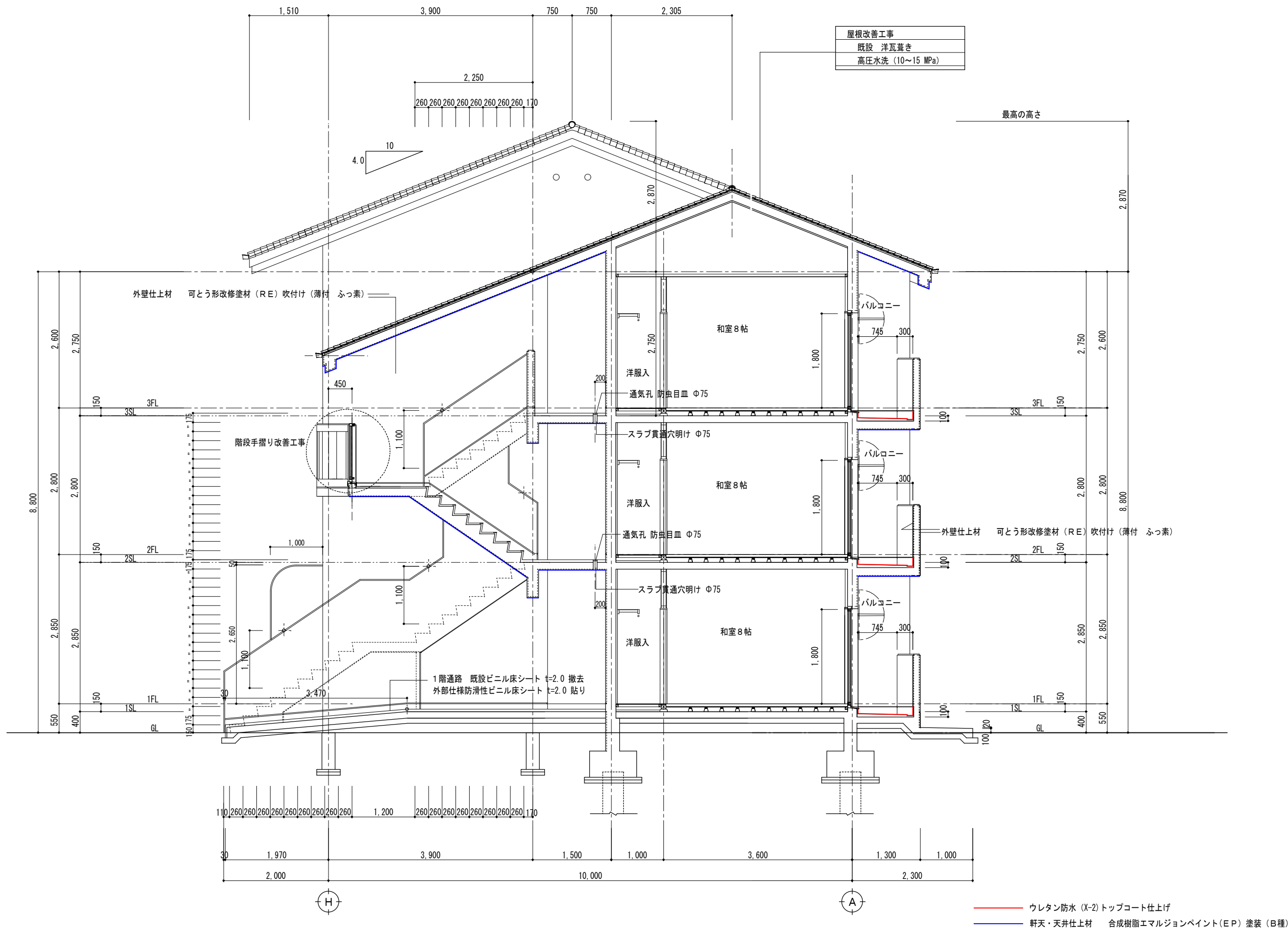



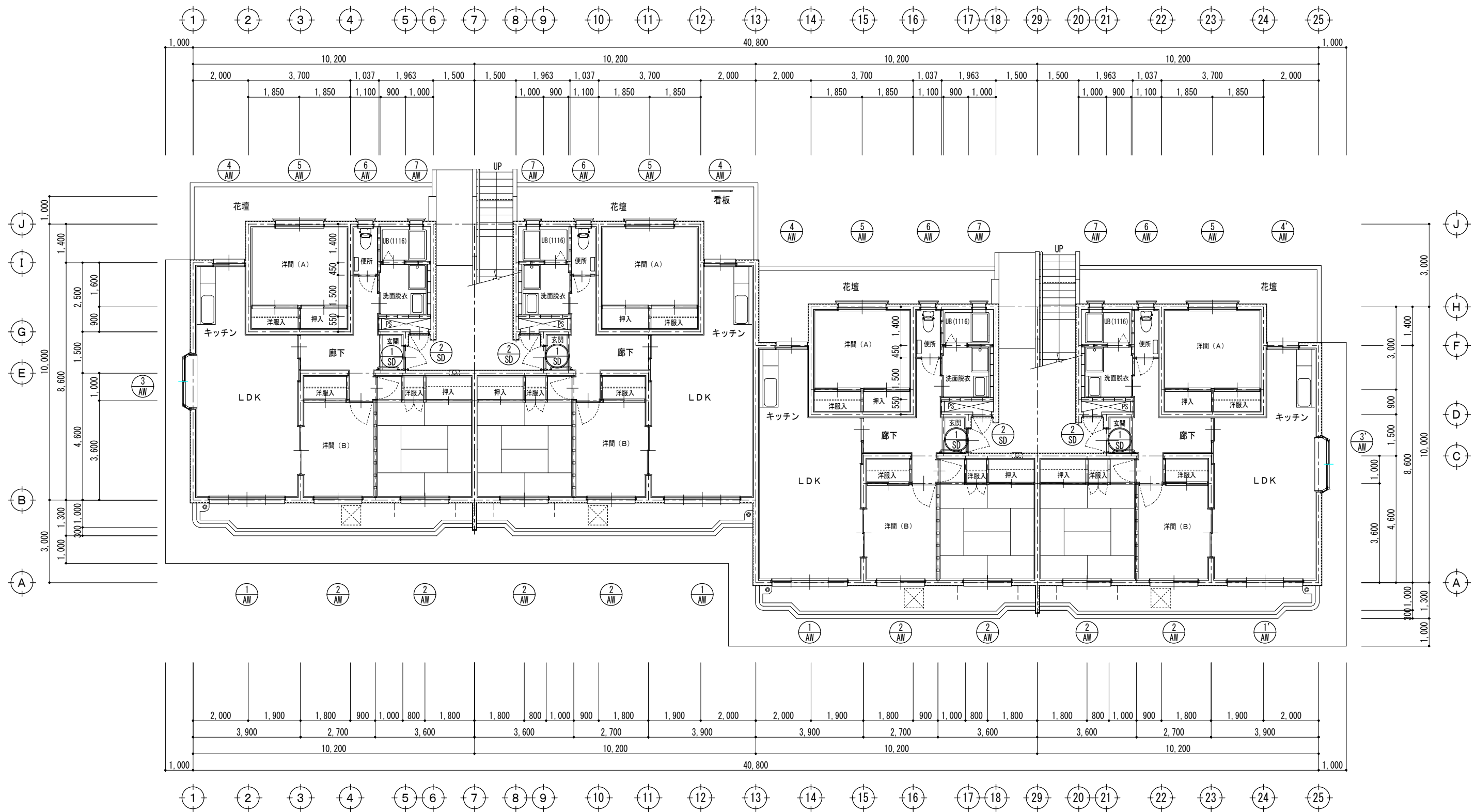

1階建具指示図 1/100

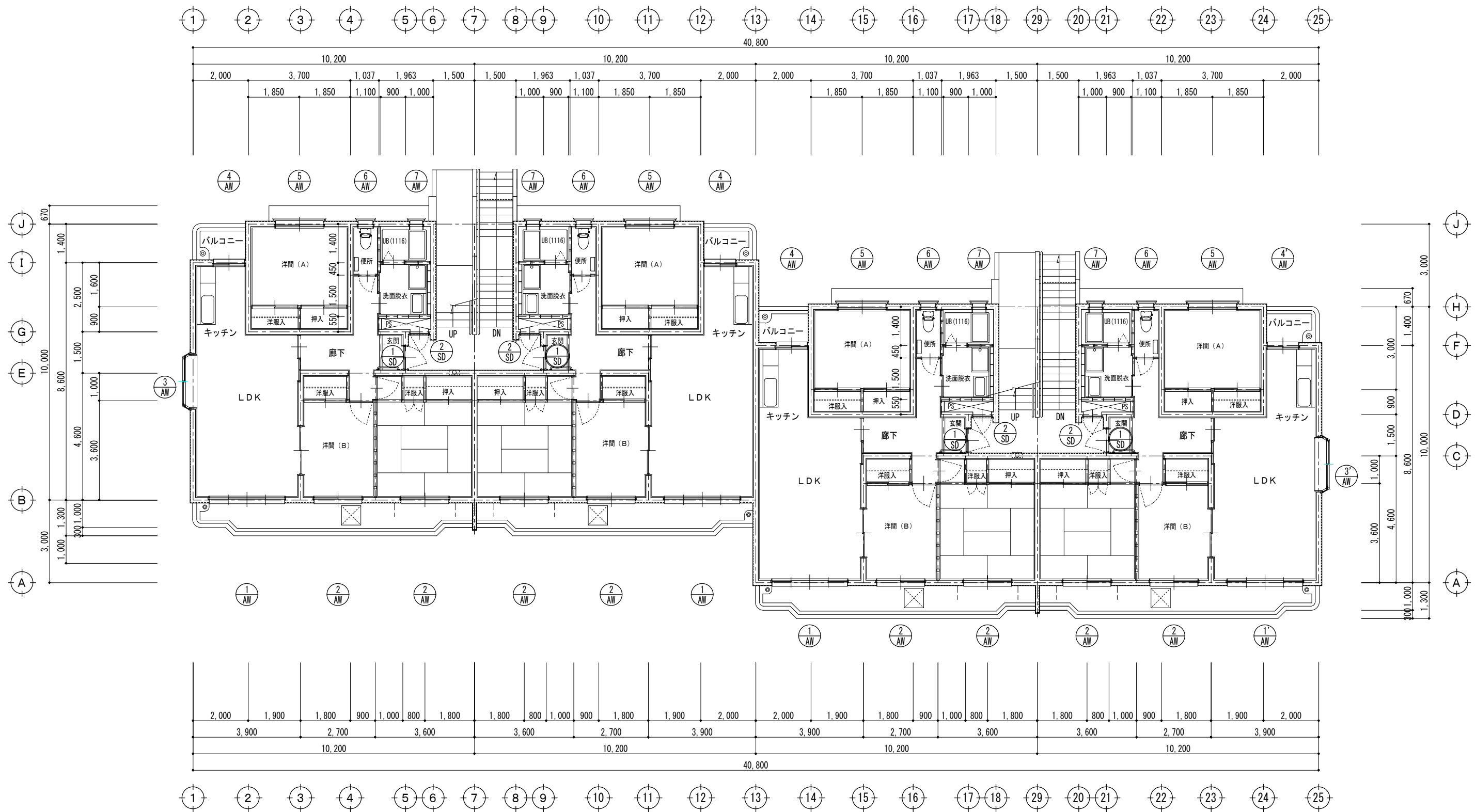

2階建具指示図 1/100

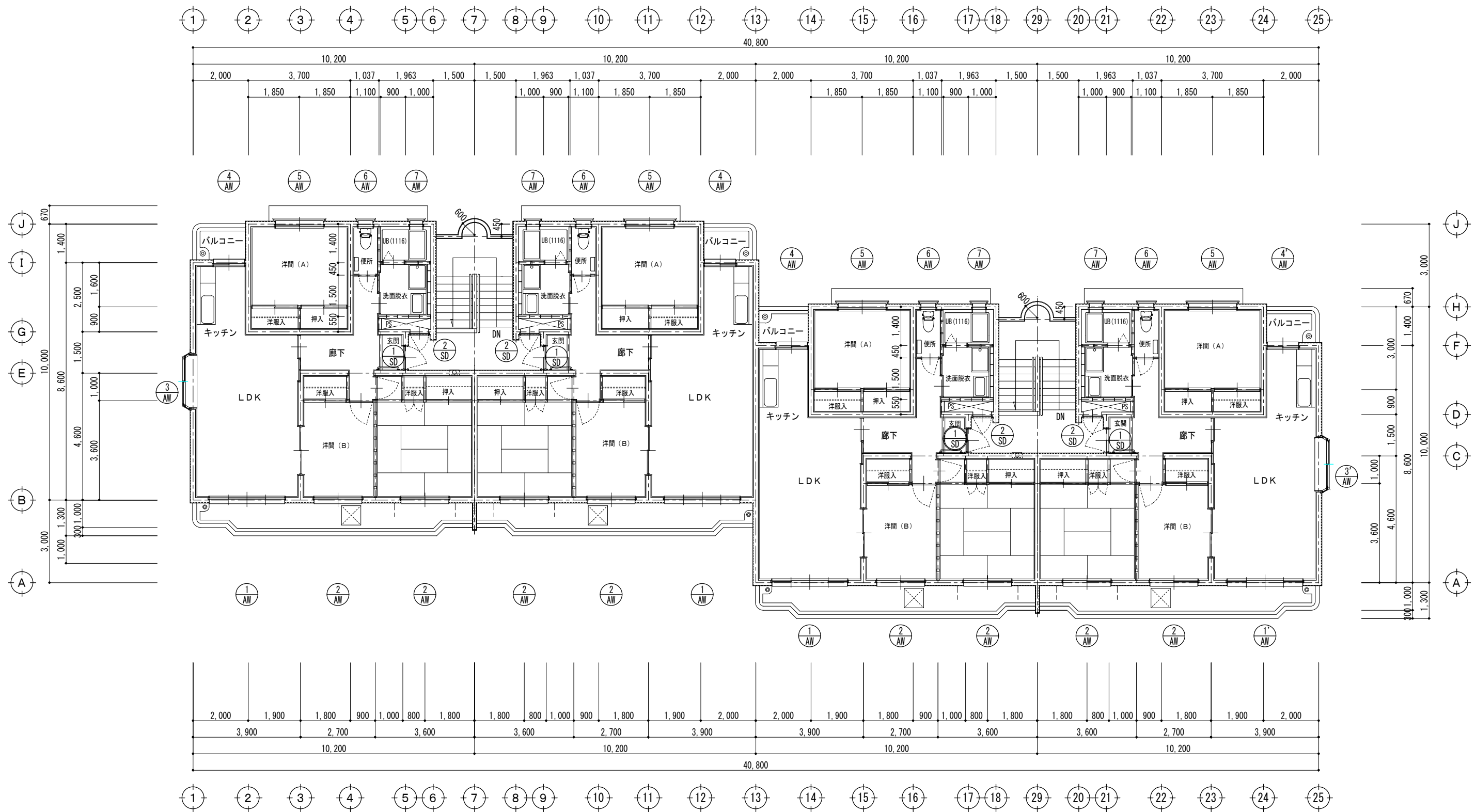

3階建具指示図 1/100

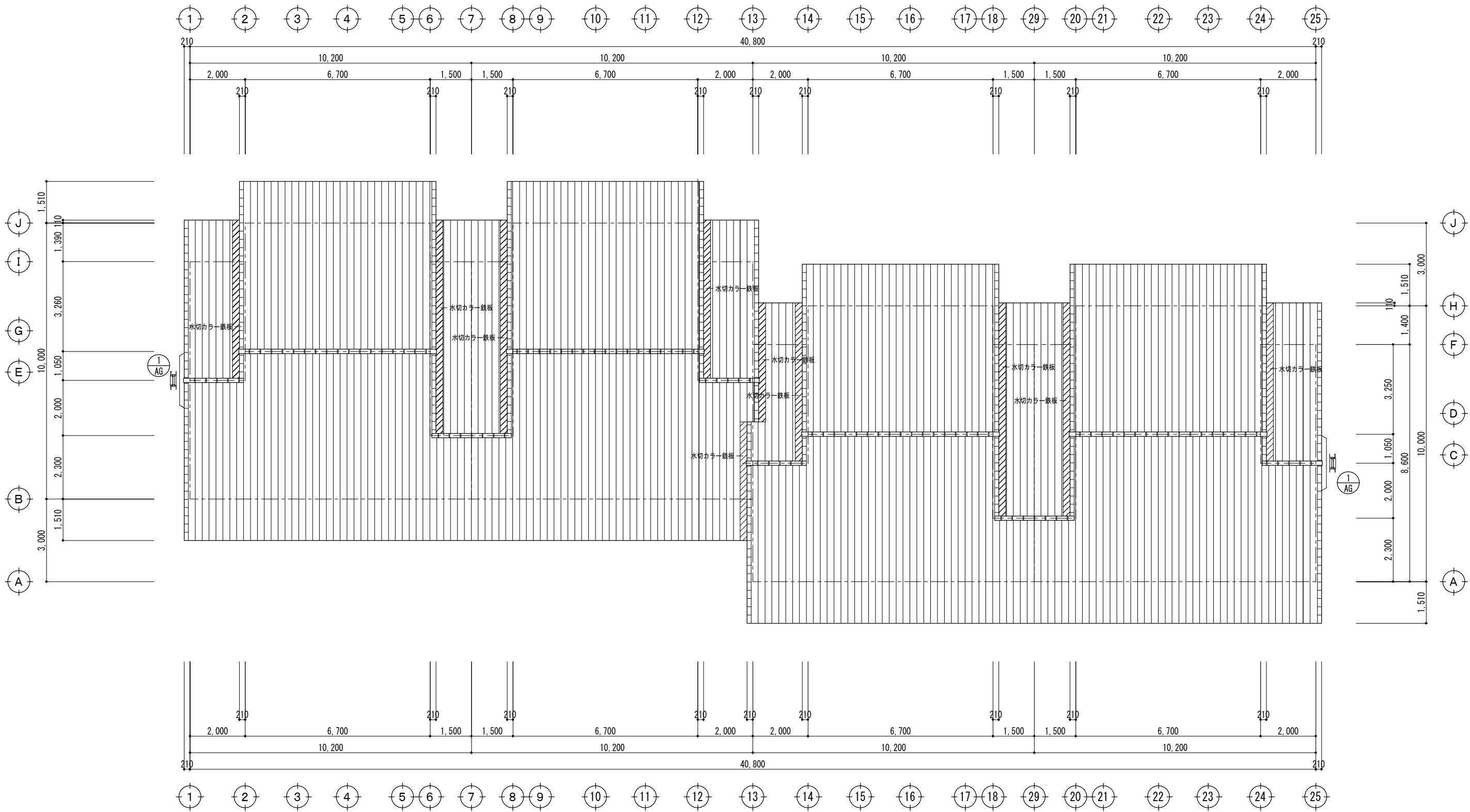

屋根建具指示図 1/100

【特記事項】	西 沢 建 築 設 計 事 務 所 一 級 建 築 士 No. 117422 西 沢 雅 彦	・ ・	令和２年度 市営住宅ベイスайд大方団地長寿命化型改善工事	あじさい棟			A — 21
					屋根建具指示図	1/100	





1 階天井伏図 1/100

既設仕上表		長寿命化型改善仕上表	
ア 外壁・軒天 仕上	コンクリート打放し下地補修 複層塗材(E) 吹付け	外壁・軒天 改善工事	既設 コンクリート打放し下地補修 複層塗材(E) 吹付け 事前調査(外壁面目視、マーキング、計測、図面記入) 高圧水洗(10~15 MPa) クラック補修 ポンドUカットシーリング工法
		ア 外壁・小底上げ裏部分	外壁仕上材 可とう形改修塗材(RE) 吹付け(薄付 ふっ素)
		イ 軒天・天井部分	軒天・天井仕上材 合成樹脂エマルジョンペイント(EP) 塗装(B種)
ウ 軒樋	塩ビ製角 W=180 VP塗装 掴み金物:ステンレス	ウ 軒樋改善工事	既設 塩ビ製角 W=180 VP塗装 掴み金物:ステンレス 軒樋 既設塩ビ製角 W=180 取替え 既設軒樋撤去処分 パナソニックエアロアイアン(前高 200 ワイド)同等品 掴み金物:ステンレス





2階天井伏図 1/100

既設仕上表	
ア 外壁・軒天 仕上	コンクリート打放し下地補修 複層塗材(E) 吹付け
ウ 軒樋	塩ビ製角 W=180 VP塗装 掴み金物：ステンレス

長寿命化型改善仕上表	
外壁・軒天 改善工事	既設 コンクリート打放し下地補修 複層塗材(E) 吹付け 事前調査(外壁面目視、マーキング、計測、図面記入) 高圧水洗(10~15 MPa) クラック補修 ポンドUカットシーリング工法
ア 外壁・小底上げ裏部分	外壁仕上材 可とう形改修塗材(RE) 吹付け(薄付 ふっ素)
イ 軒天・天井部分	軒天・天井仕上材 合成樹脂エマルジョンペイント(EP) 塗装(B種)
ウ 軒樋改善工事	既設 塩ビ製角 W=180 VP塗装 掴み金物：ステンレス 軒樋 既設塩ビ製角 W=180 取替え 既設軒樋撤去処分 パナソニックエアロアイアン(前高 200 ワイド)同等品 掴み金物：ステンレス

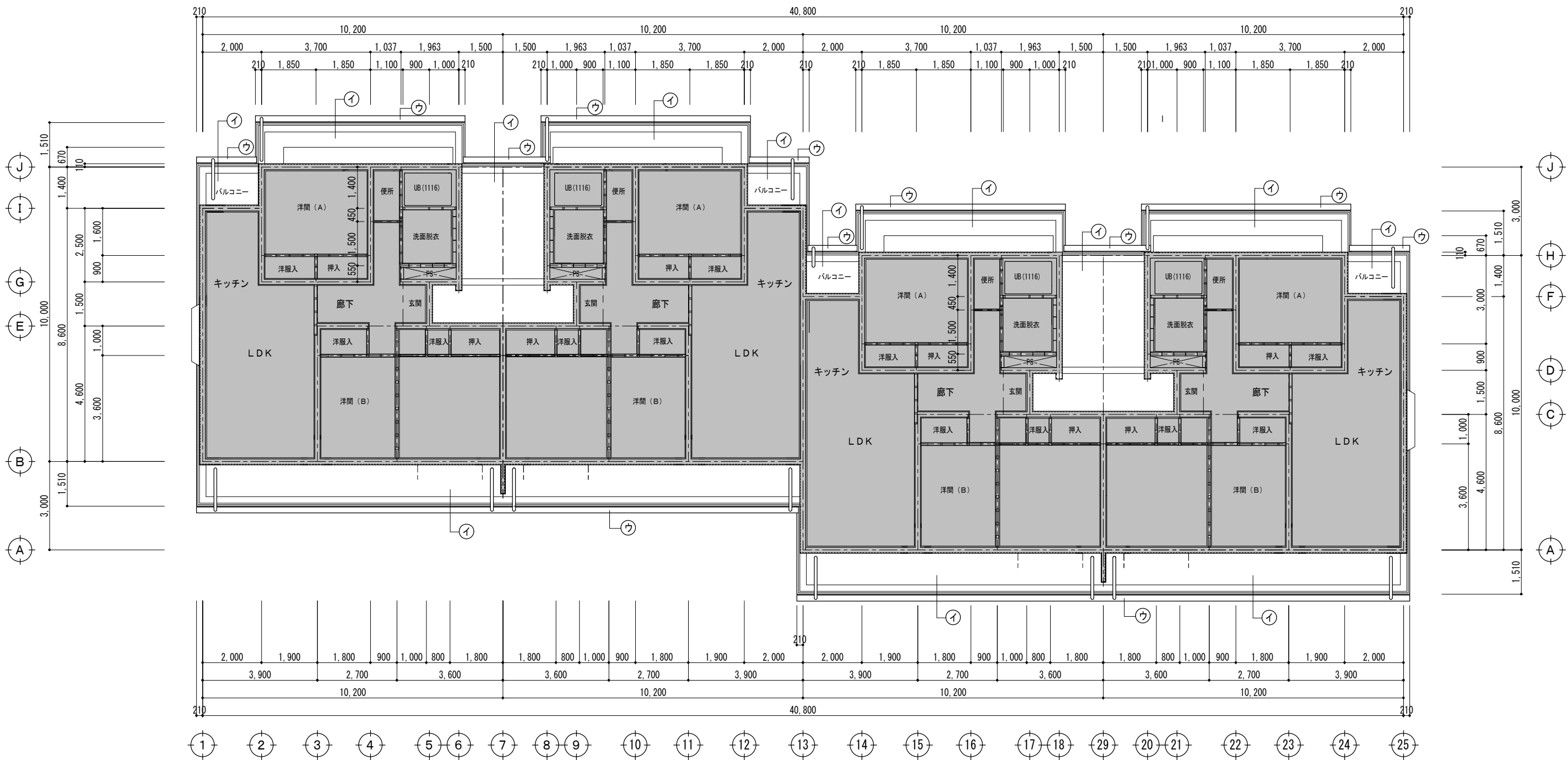

3 階天井伏図 1/100

既設仕上表	
ア 外壁・軒天 仕上	コンクリート打放し下地補修 複層塗材(E) 吹付け
ウ 軒樋	塩ビ製角 W=180 V P 塗装 掴み金物：ステンレス

長寿命化型改善仕上表	
外壁・軒天 改善工事	既設 コンクリート打放し下地補修 複層塗材(E) 吹付け 事前調査 (外壁面目視、マーキング、計測、図面記入) 高圧水洗 (10~15 MPa) クラック補修 ポンドUカットシーリング工法
ア 外壁・小底上げ裏部分	外壁仕上材 可とう形改修塗材 (RE) 吹付け (薄付 ふっ素)
イ 軒天・天井部分	軒天・天井仕上材 合成樹脂エマルジョンペイント (EP) 塗装 (B種)
ウ 軒樋改善工事	既設 塩ビ製角 W=180 V P 塗装 掴み金物：ステンレス 軒樋 既設塩ビ製角 W=180 取替え 既設軒樋撤去処分 パナソニックエアロアイアン (前高 200 ワイド) 同等品 掴み金物：ステンレス

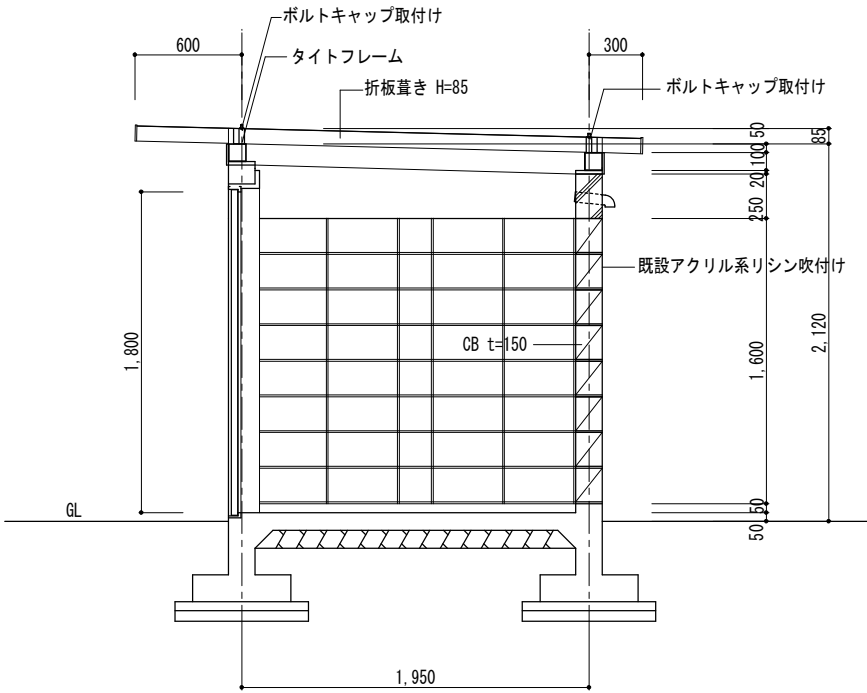
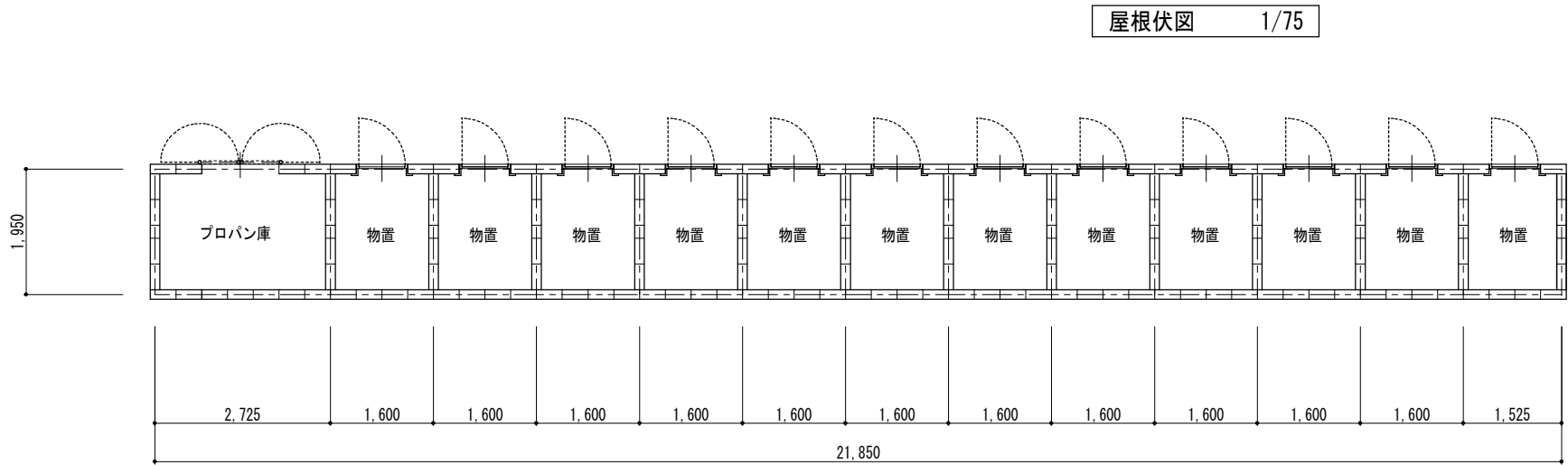
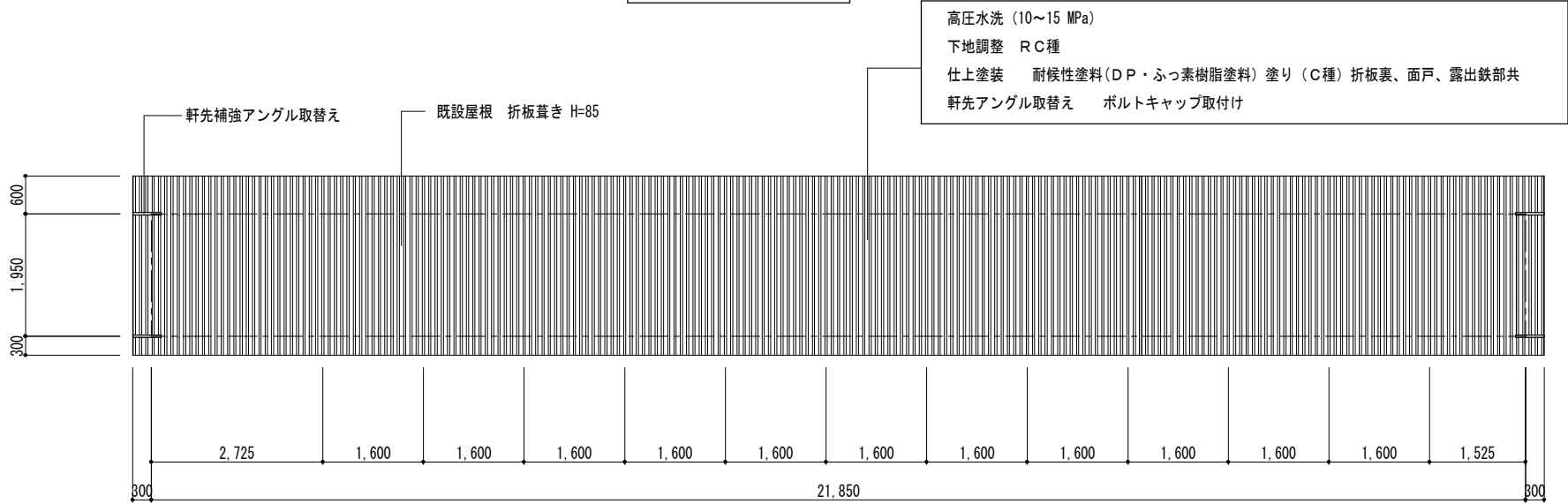
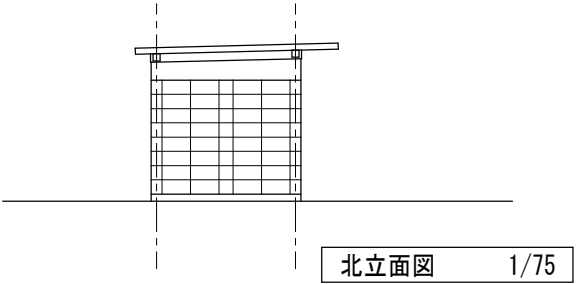
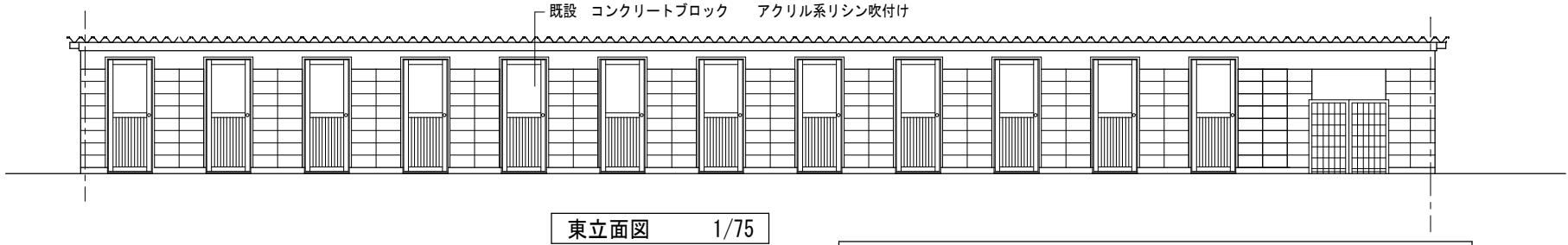
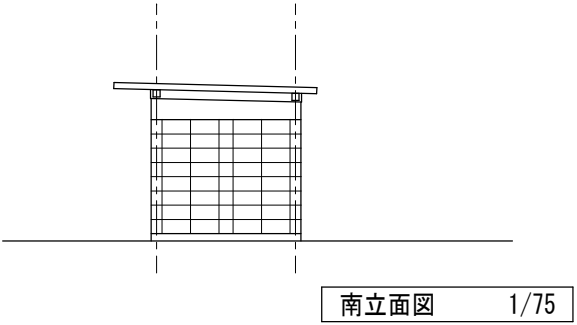
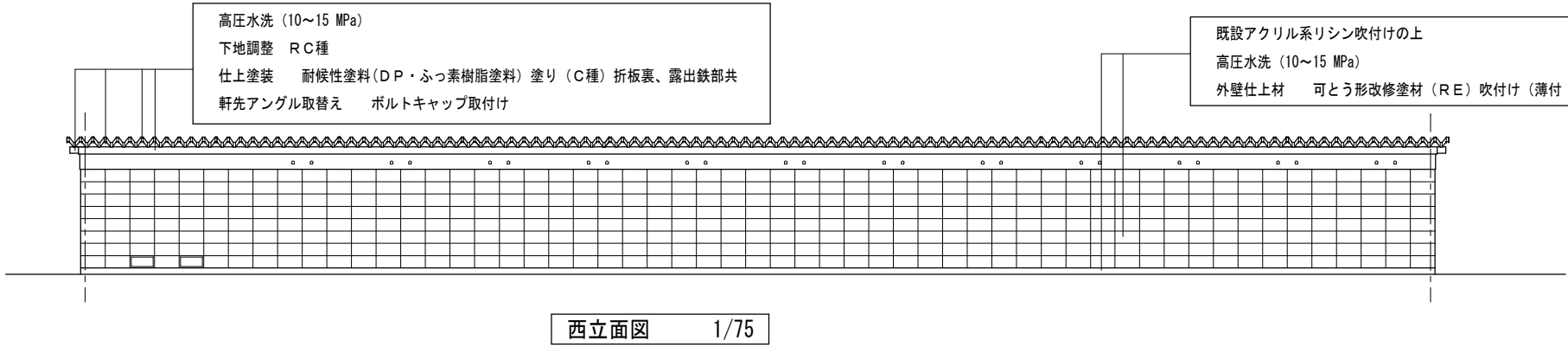

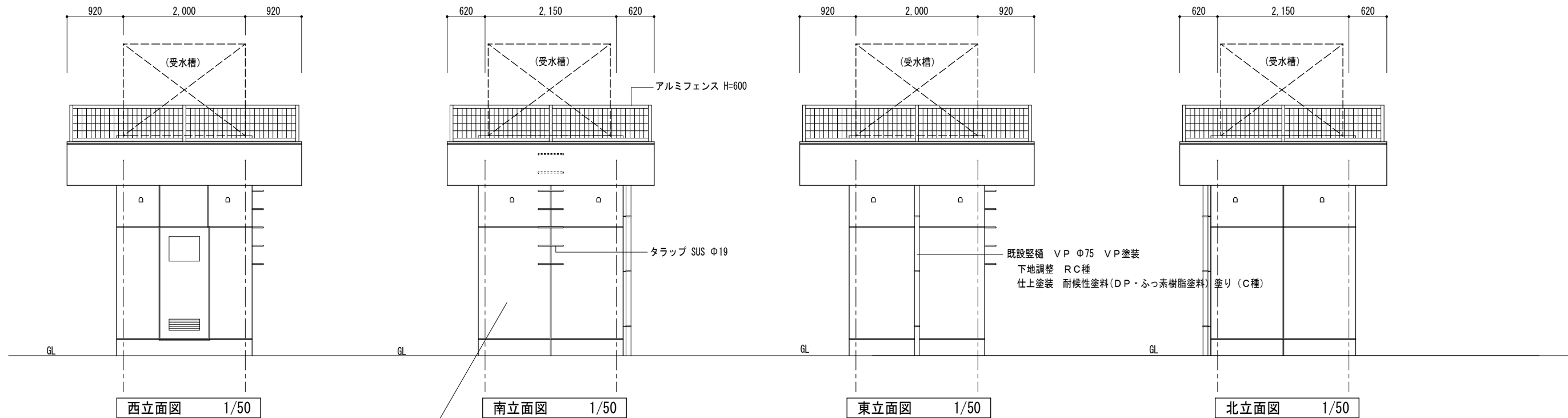

既設アクリル系リシン吹付けの上  
高圧水洗 (10~15 MPa)  
外壁仕上材 可とう形改修塗材 (RE) 吹付け (薄付 ふっ素) 巾木共

既設塗膜防水の上  
高圧水洗 (10~15 MPa)  
ウレタン防水 (X-2) トップコート仕上げ

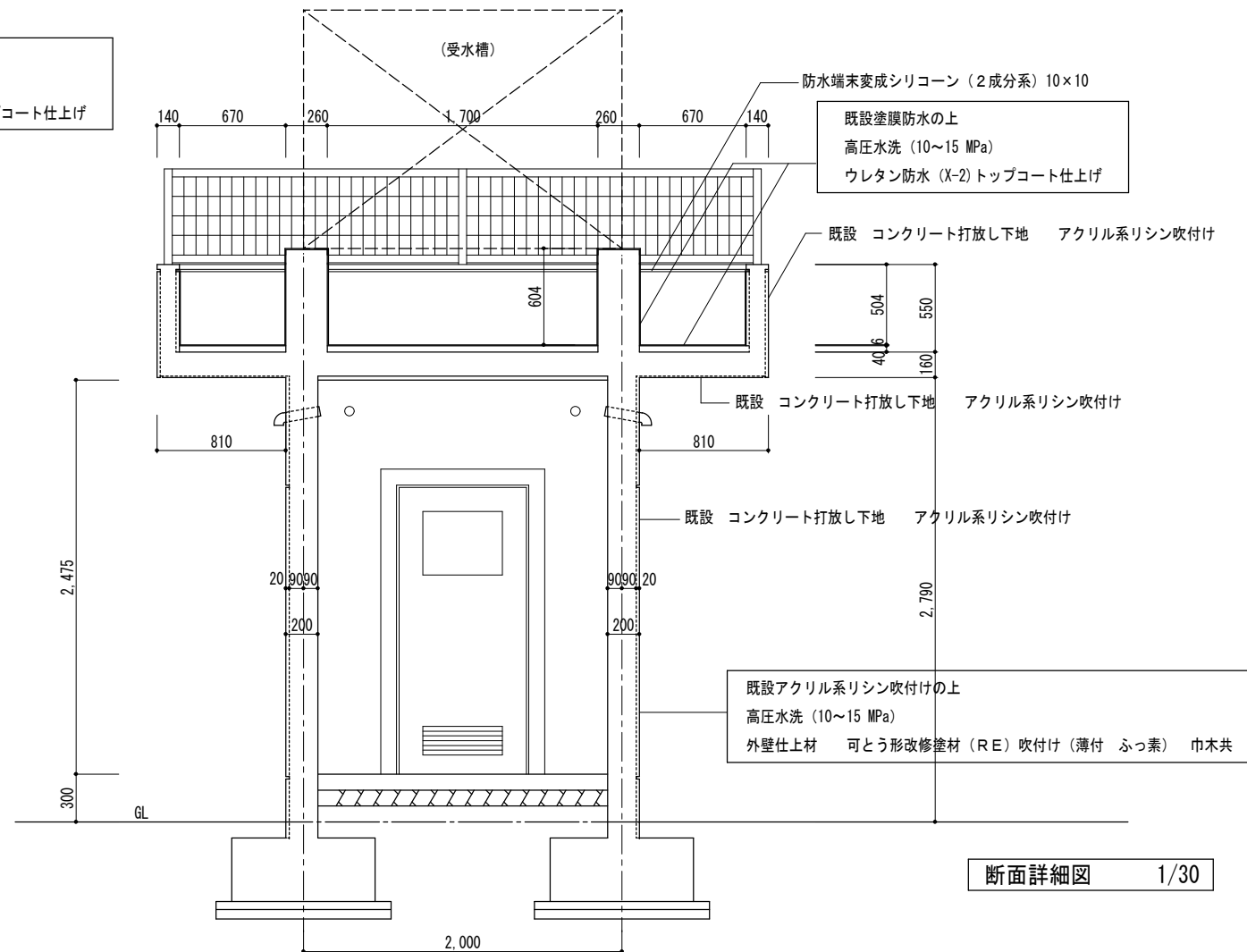
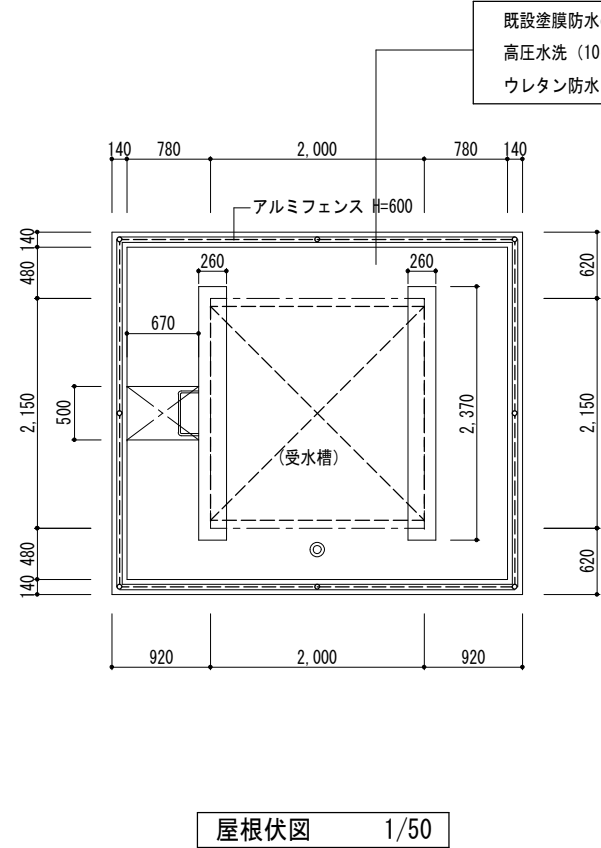
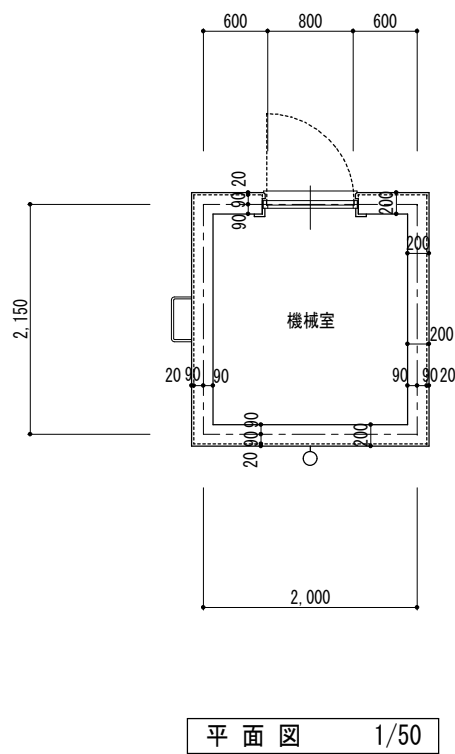

【特記事項】	西 沢 建 築 設 計 事 務 所 一 級 建 築 士 No. 117422 西 沢 雅 彦	・ ・	令和2年度 市営住宅ベイスайд大方団地長寿命化型改善工事	あじさい棟	屋外付帯 機械室棟改善工事		A — 27
					平面図 屋根伏図 立面図	1/100	
					断面詳細図	1/30	

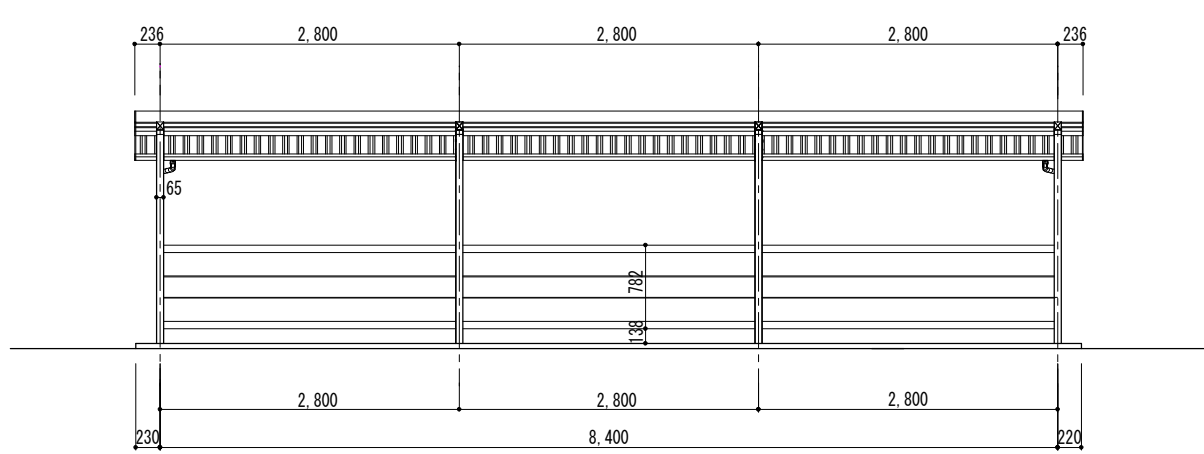

正面図 1/50

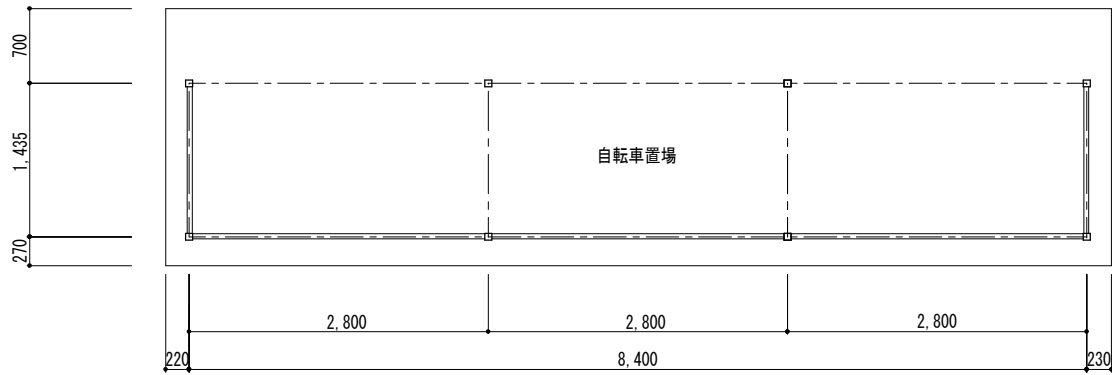

平面図 1/50

柱・梁・パネル(表・裏) 全面  
高圧水洗 (10~15 MPa)  
下地調整 (RC種) 錆止め塗料塗り (B種)  
仕上塗装 耐候性塗料(DP・ふっ素樹脂塗料) 塗り (C種)

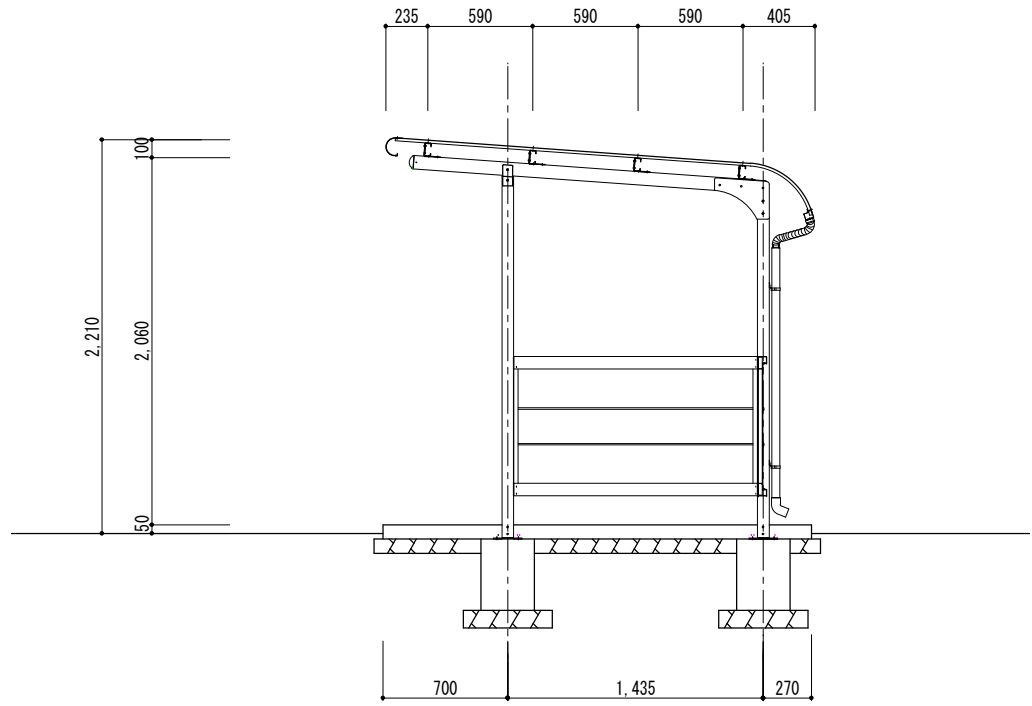

断面詳細図 1/30

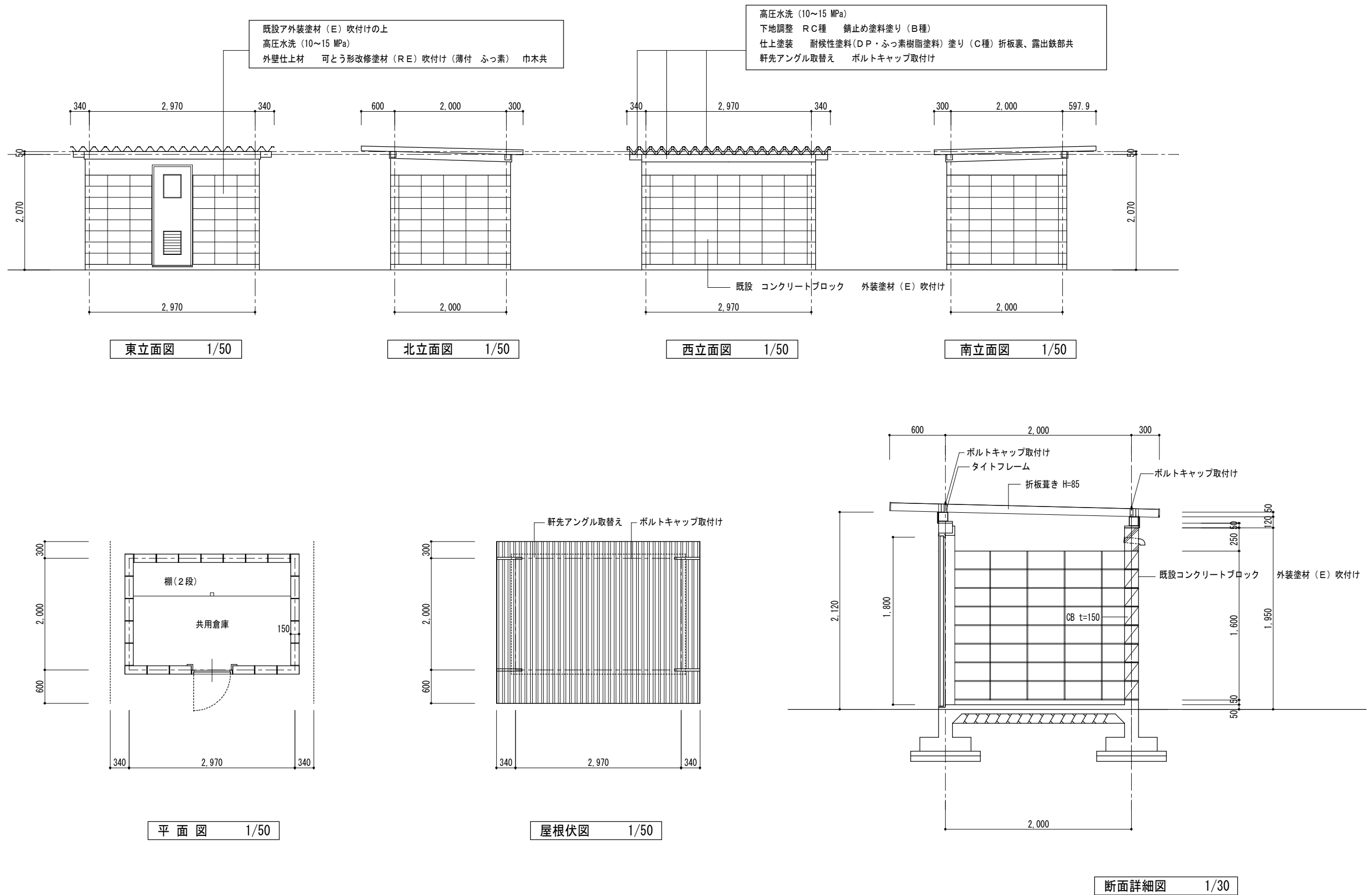

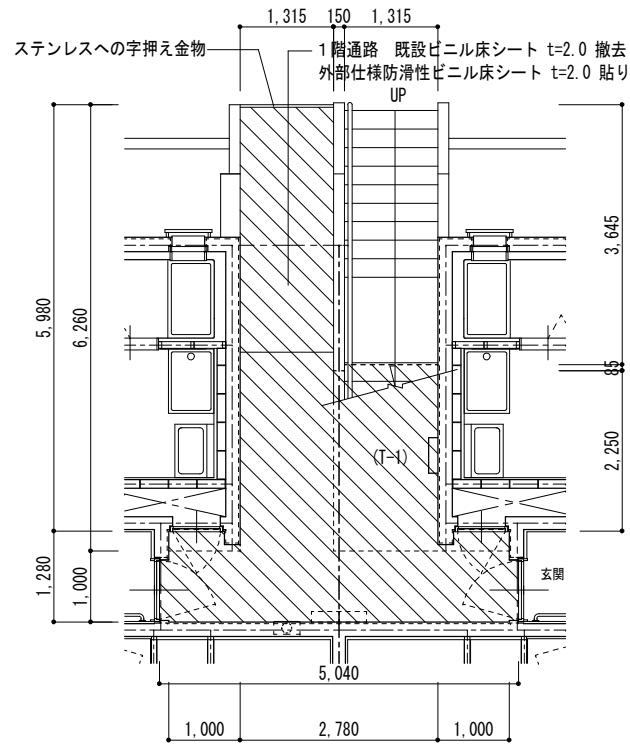

1階 階段室平面図 1/75 (×2箇所)

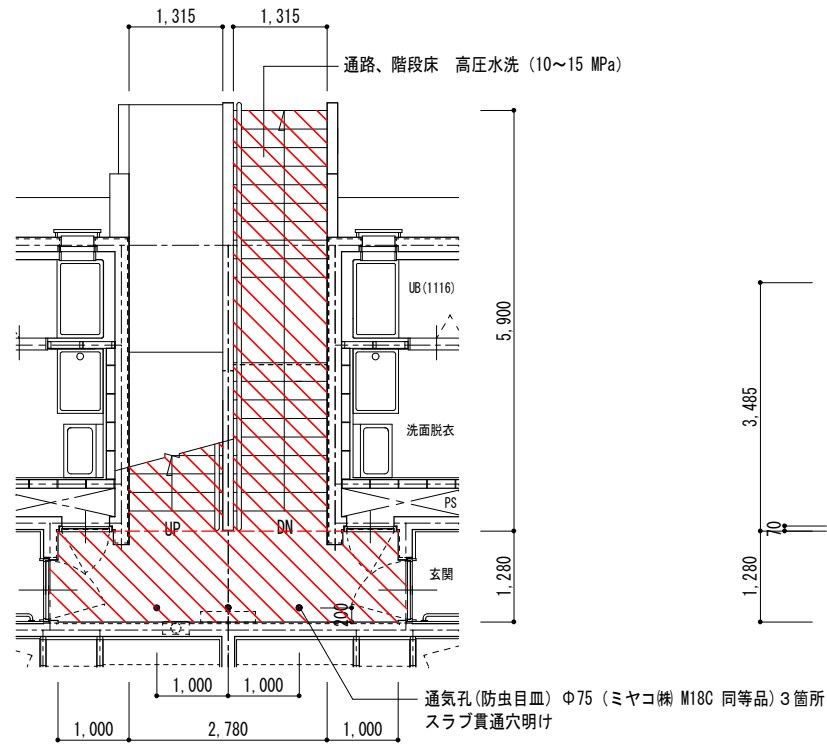

2階 階段室平面図 1/75 (×2箇所)

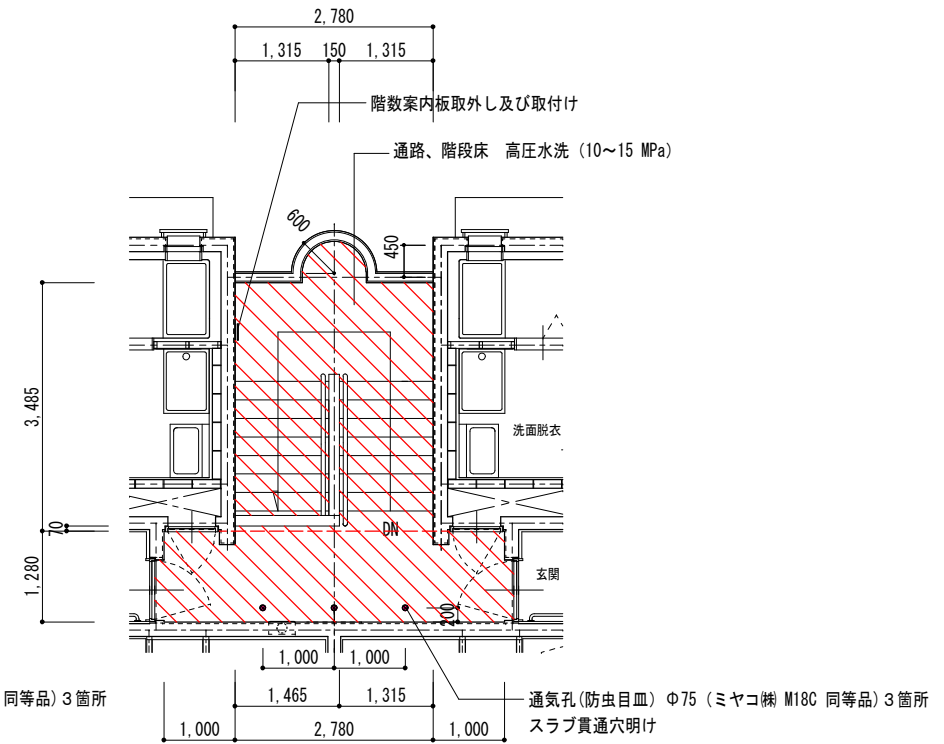

3階 階段室平面図 1/75 (×2箇所)

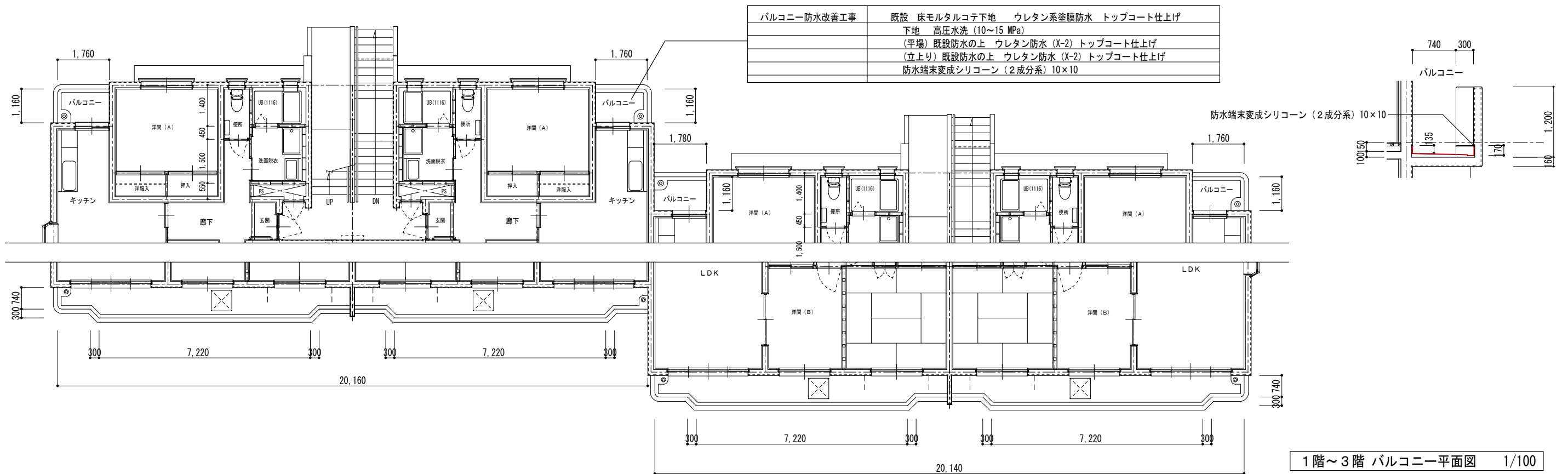

1階～3階 バルコニー平面図 1/100

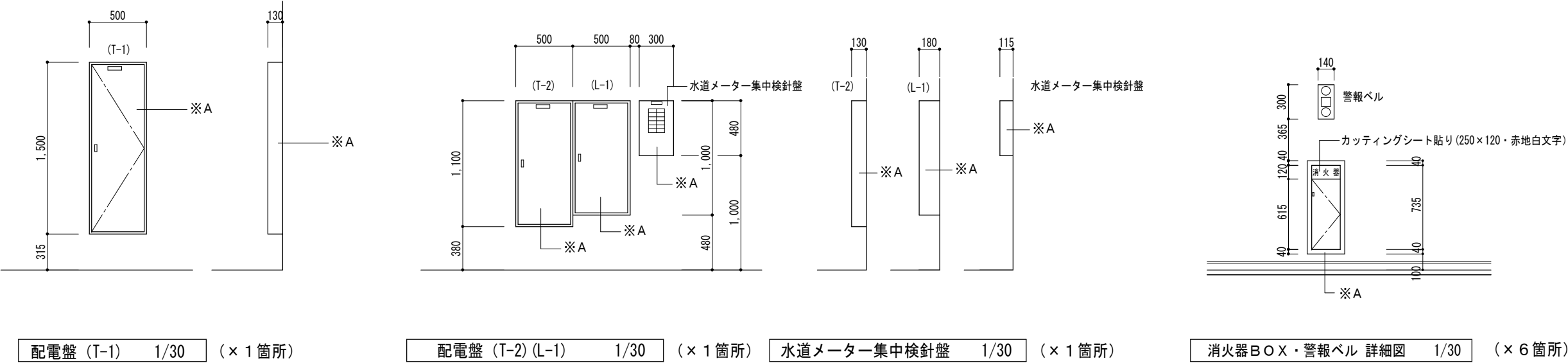

※A 下地調整 RC種 錆止め塗装 (B種) 仕上 : 耐候性塗料 (DP) 塗り C種

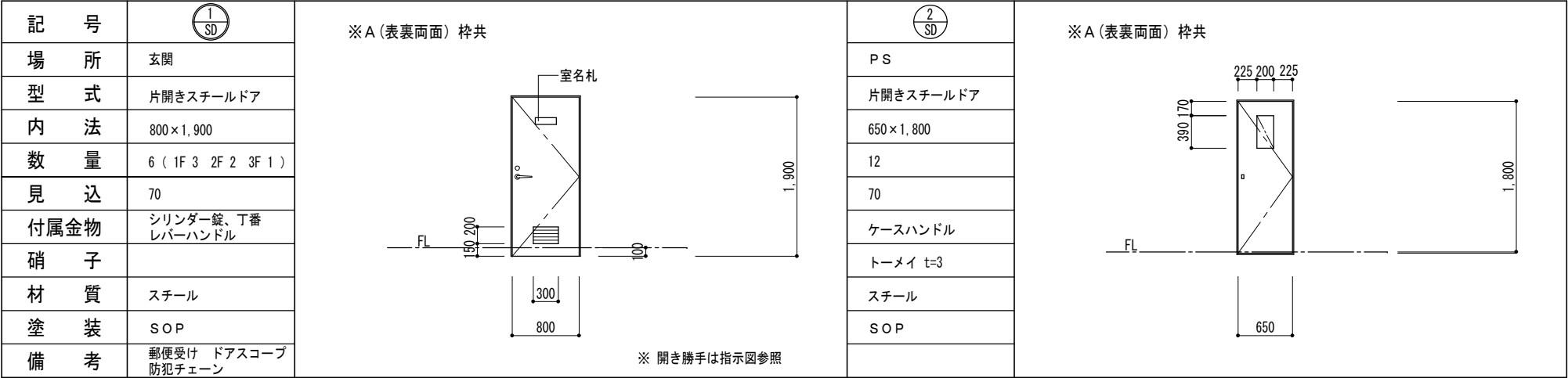

※A 下地調整 RC種 錆止め塗装 (B種) 仕上 : 耐候性塗料 (DP) 塗り C種



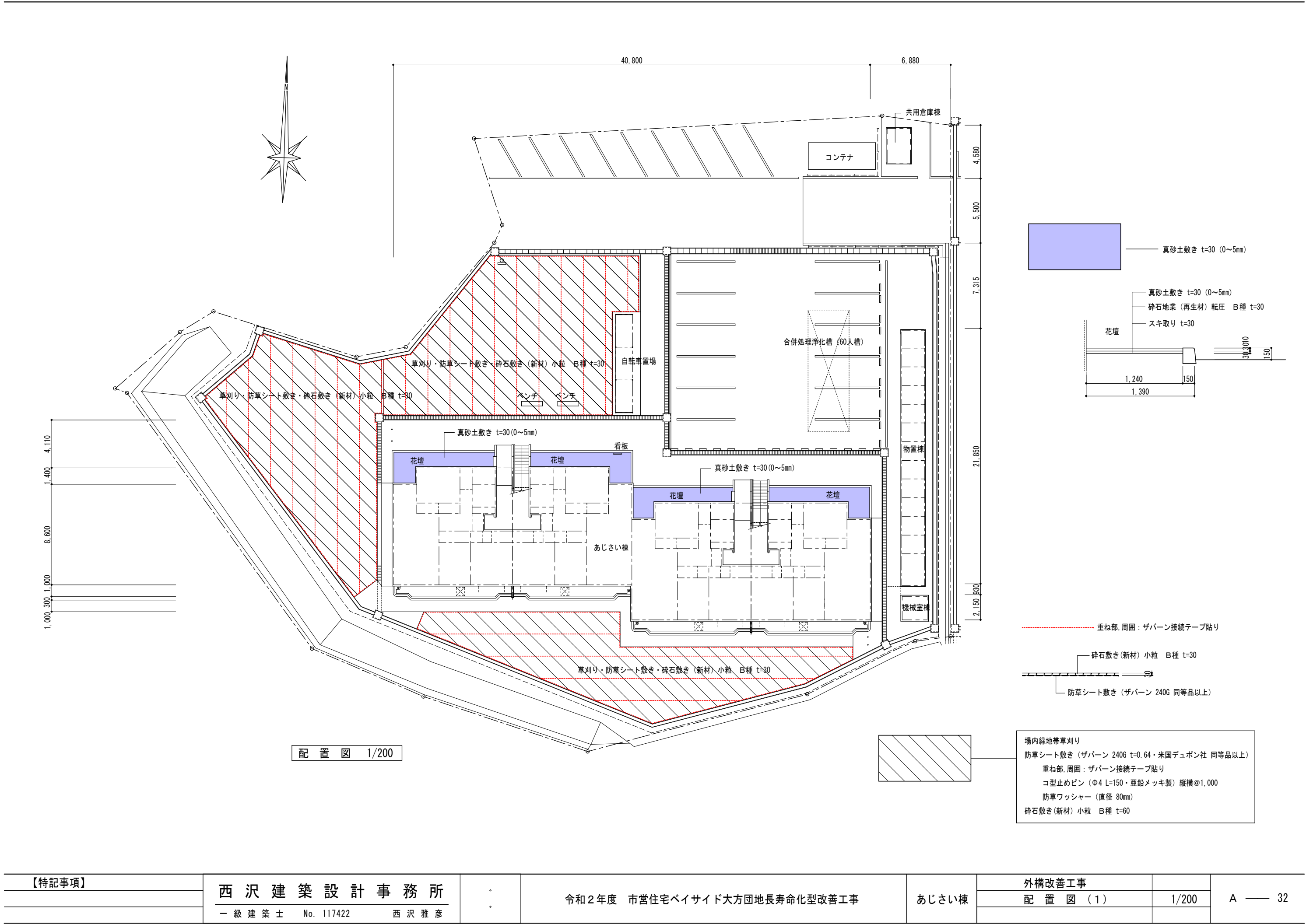

【特記事項】	西 沢 建 築 設 計 事 務 所 一 級 建 築 士 No. 117422 西 沢 雅 彦	・ ・	令和2年度 市営住宅ベイサイド大方団地長寿命化型改善工事	あじさい棟	外構改善工事	1/200	A — 32
					配 置 図 ( 1 )		



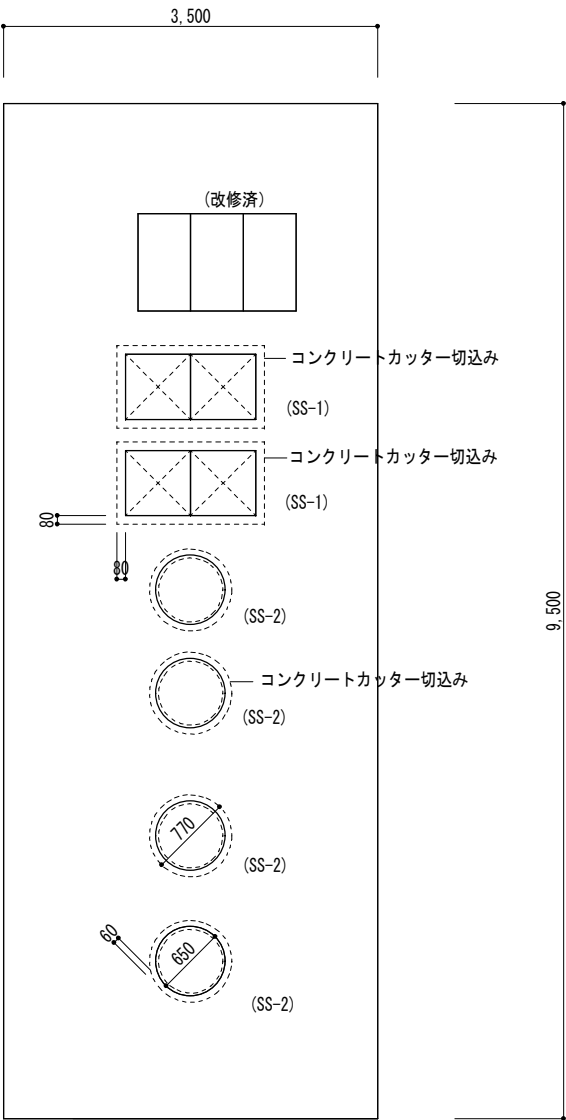

(SS-2) : 既設マンホール撤去取替え

現況浄化槽 平面図 1/50

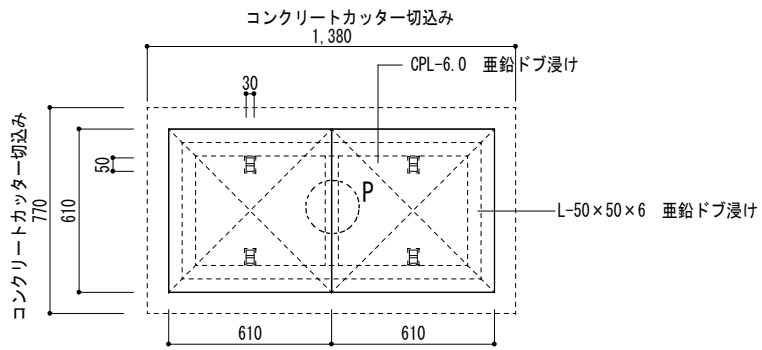

(SS-1) : 既設 CPL鋼板蓋撤去取替え  
CPL-6.0 610×610×6.0 (L-40×40×5 下地フレーム) ×4枚 垂鉛ドブ浸け

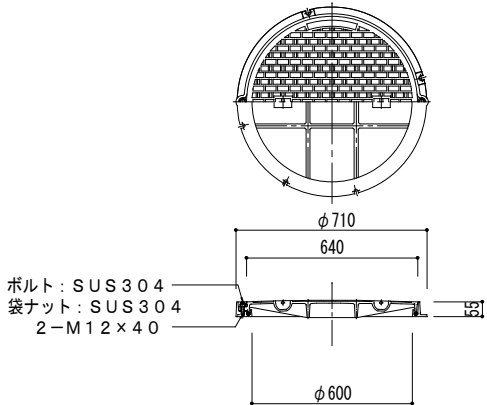

(SS-2)  
カネソウ・ボルトロック式 密閉型 (防水・防臭形) 丸枠 同等品  
丸型マンホール鉄蓋 MWE-S-600 (丸) -b (鎖付)  
ボルトロック式 密閉型 (防水・防臭型) 丸枠×4枚取替え  
適用荷重 : T-20

詳細図 1/20

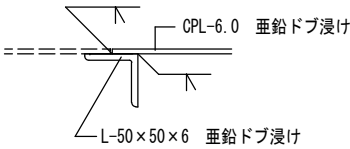

P 部詳細図 1/5

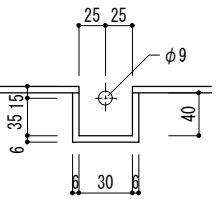

フック掛け部詳細図 1/5

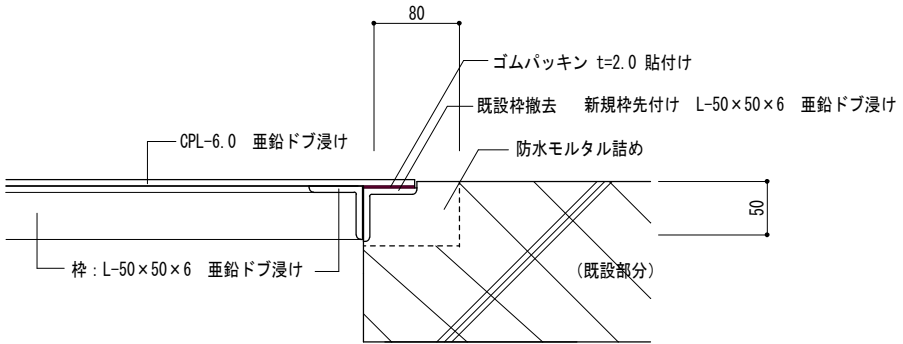

詳細図 1/5

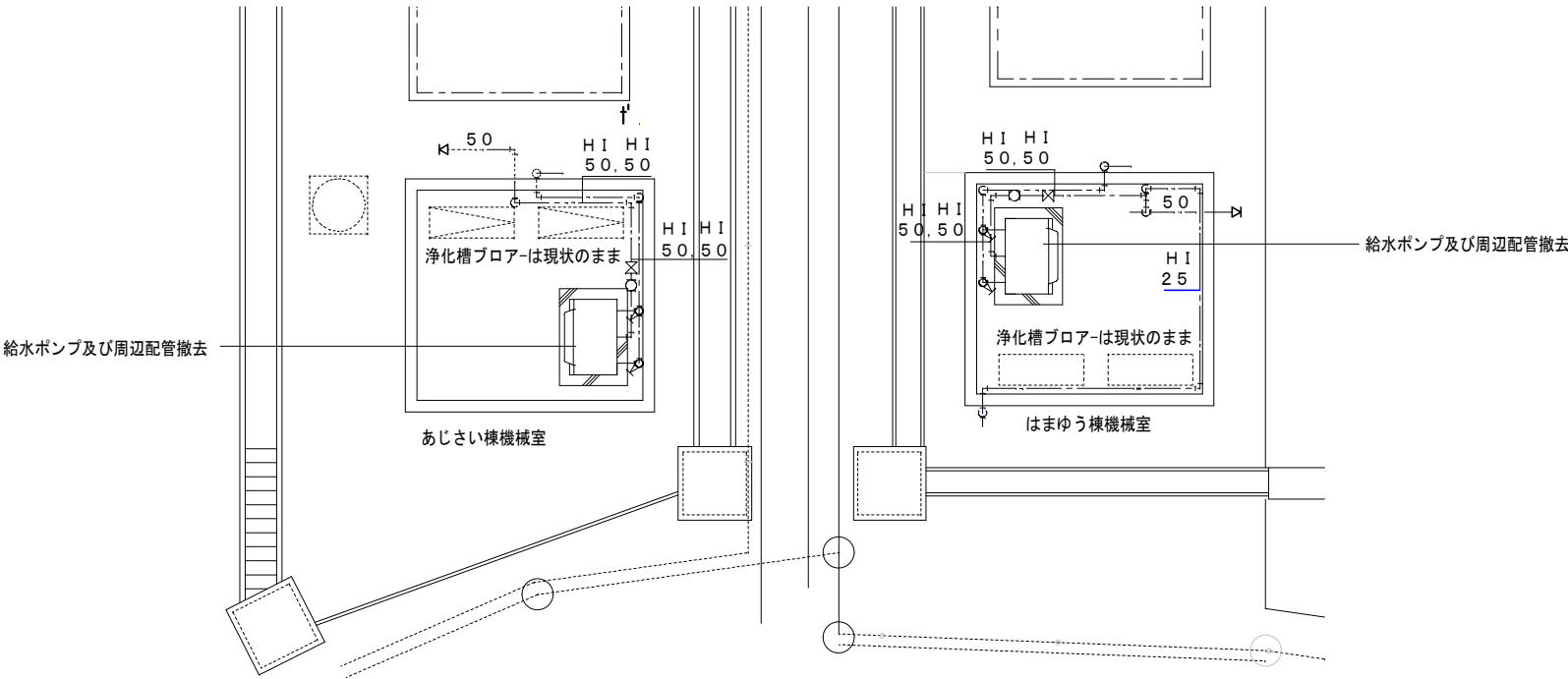

あじさい棟機械室 はまゆう棟機械室 平面図 1/50

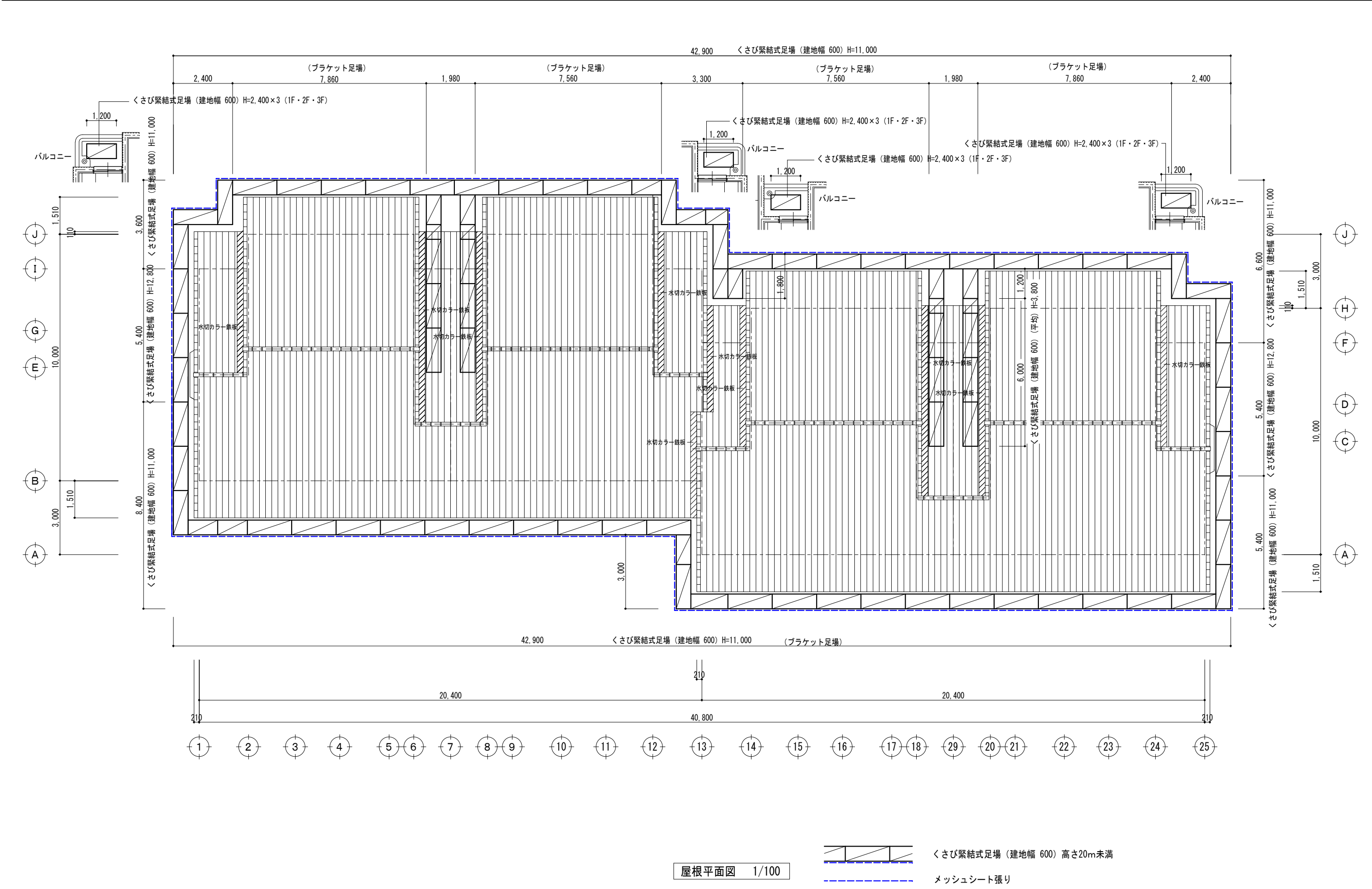

【特記事項】	西 沢 建 築 設 計 事 務 所 一 級 建 築 士 No. 117422 西 沢 雅 彦	・ ・	令和２年度 市営住宅ベイサイド大方団地長寿命化型改善工事	あじさい棟	仮設計画図（参考図）（１）	1/100	A — 36
					屋根平面図		

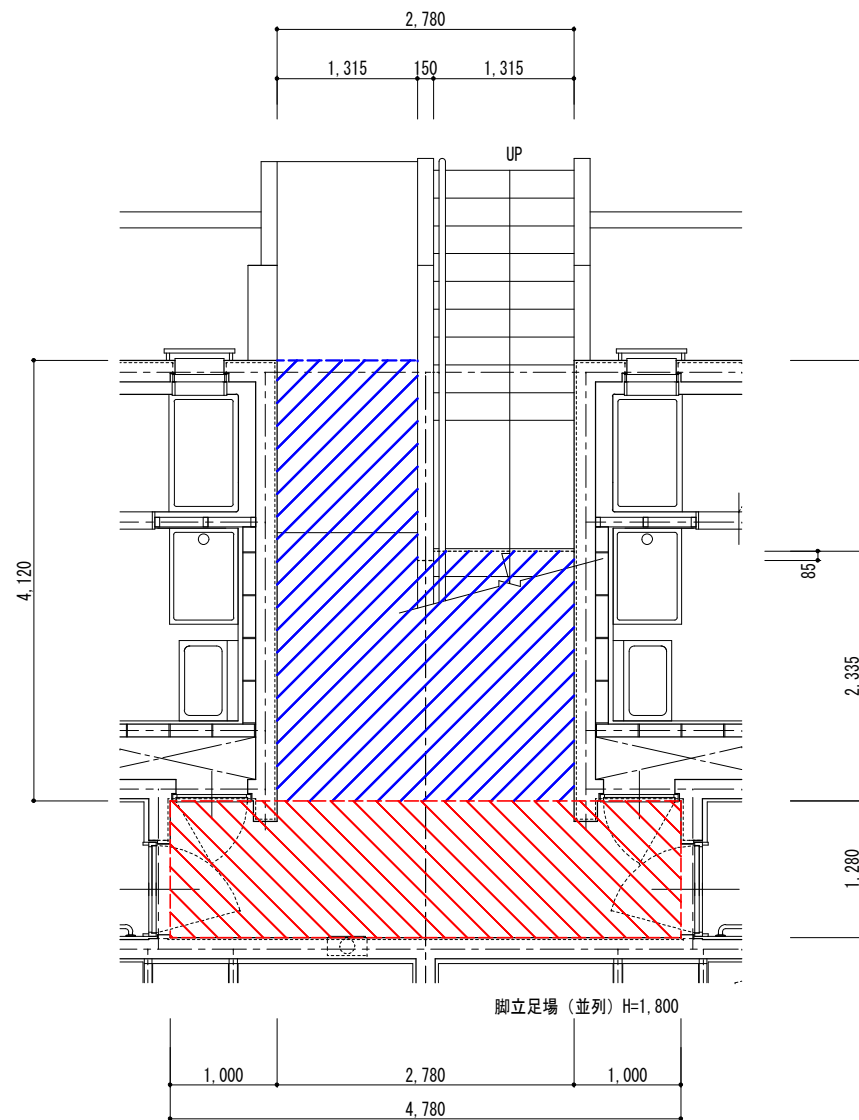

1階 階段室平面図 1/50 (× 2箇所)

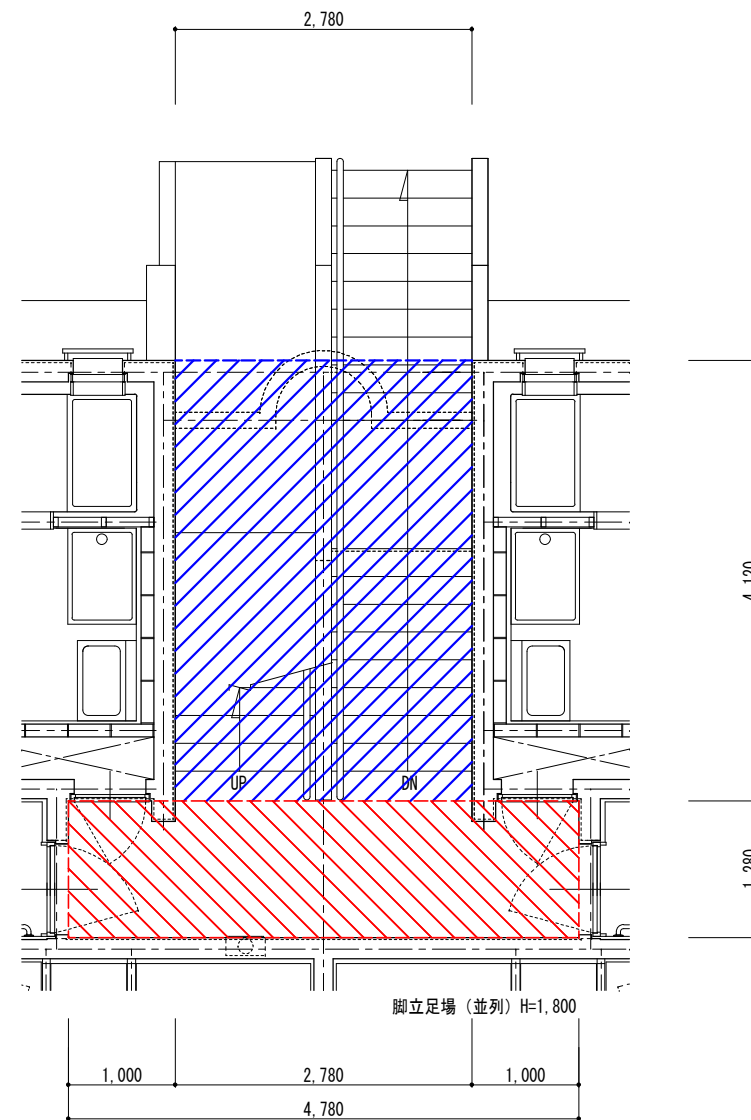

2階 階段室平面図 1/50 (× 2箇所)

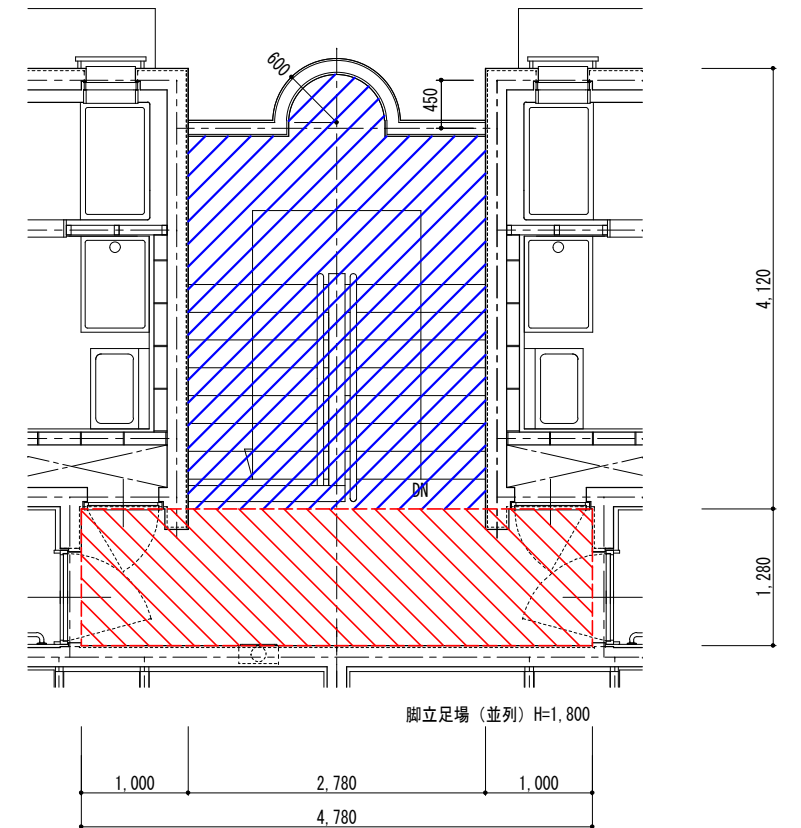

3階 階段室平面図 1/50 (× 2箇所)

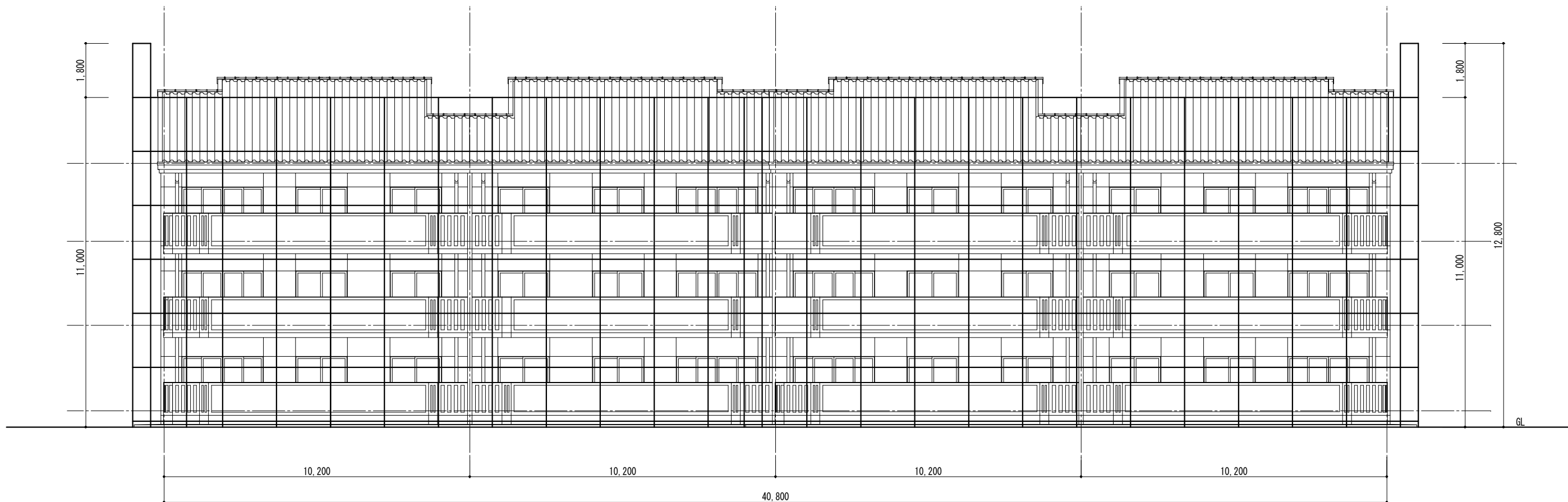

南立面図 1/100



西立面図 1/100

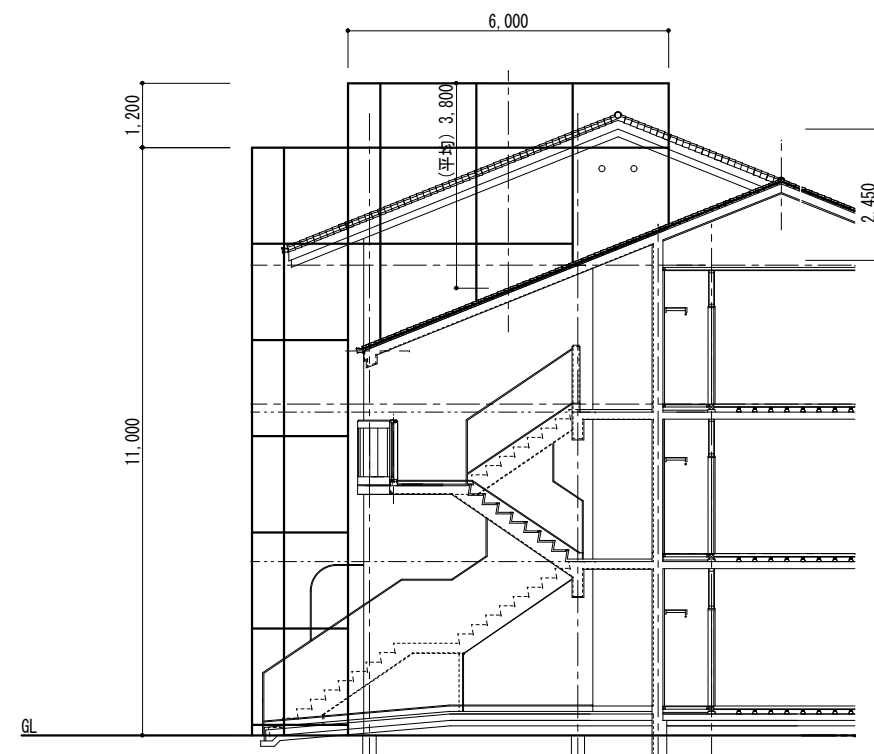

※ くさび緊結式足場（建地幅 600）高さ20m未満

【特記事項】	西 沢 建 築 設 計 事 務 所 一 級 建 築 士 No. 117422 西 沢 雅 彦	令和2年度 市営住宅ベイサイド大方団地長寿命化型改善工事	あじさい棟	仮設計画図（参考図）（3）	1/100	A — 38
				立面図（1）		

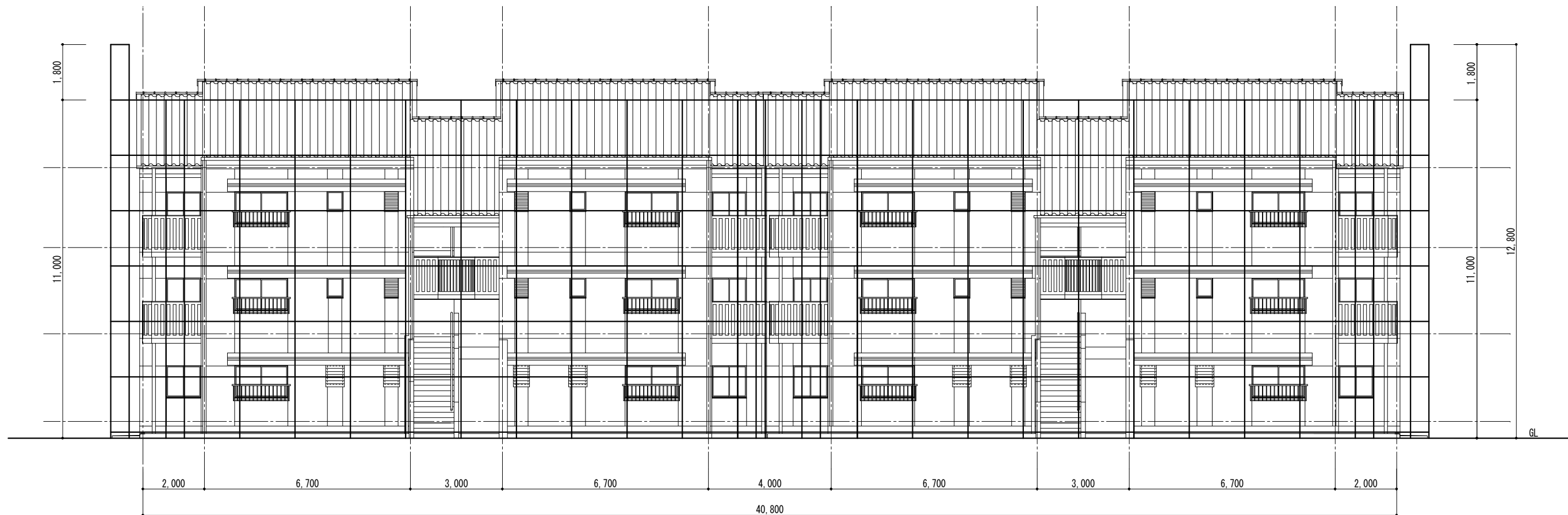

北立面図 1/100



東立面図 1/100

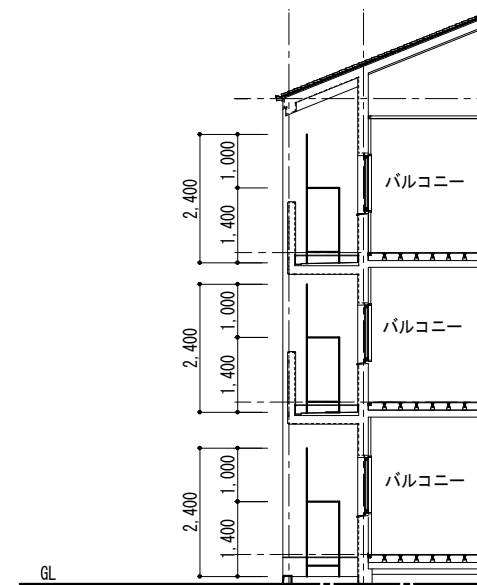

※ くさび緊結式足場（建地幅 600）高さ20m未満

【特記事項】	西 沢 建 築 設 計 事 務 所 一 級 建 築 士 No. 117422 西 沢 雅 彦	令和2年度 市営住宅ベイサイド大方団地長寿命化型改善工事	あじさい棟	仮設計画図（参考図）（4）	1/100	A — 39
				立面図（2）		



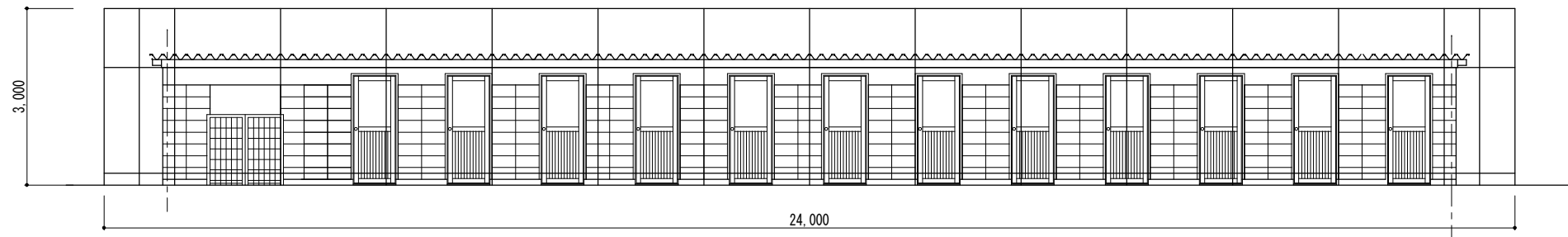

物置棟 立面図 1/75

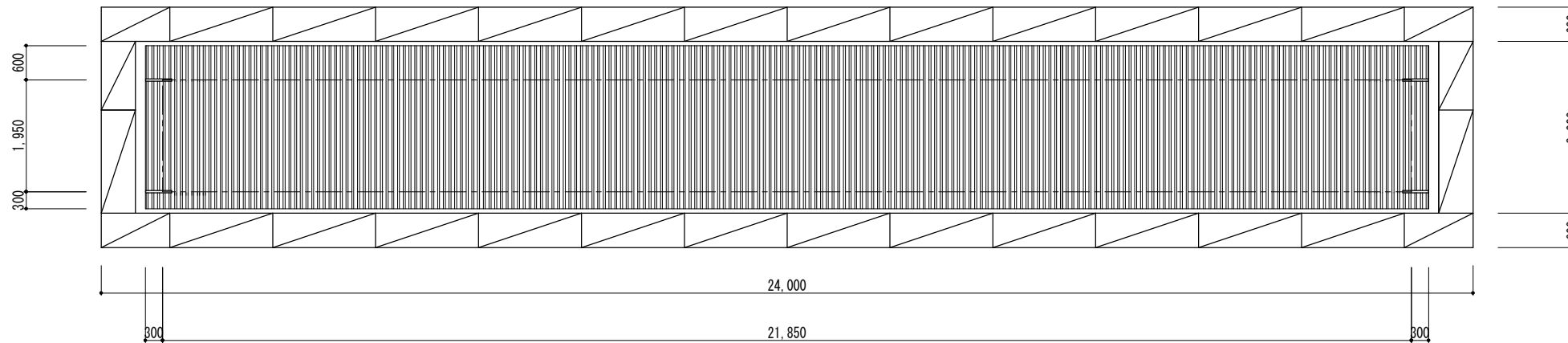

物置棟 屋根伏図 1/75

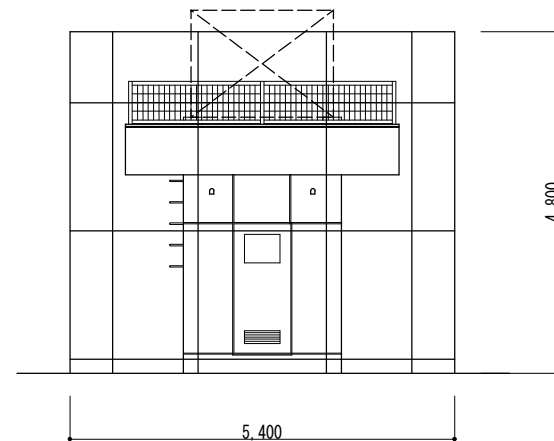

機械室棟 立面図 1/75

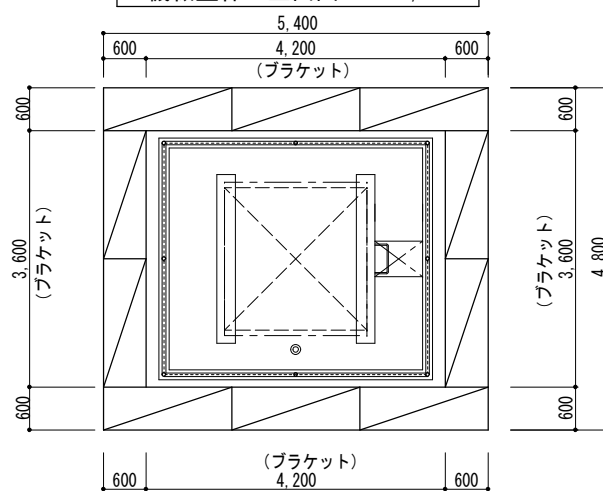

機械室棟 屋根伏図 1/75

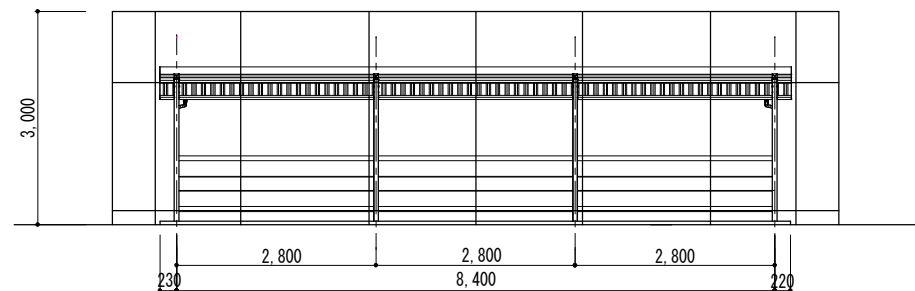

自転車置場 平面図 1/75

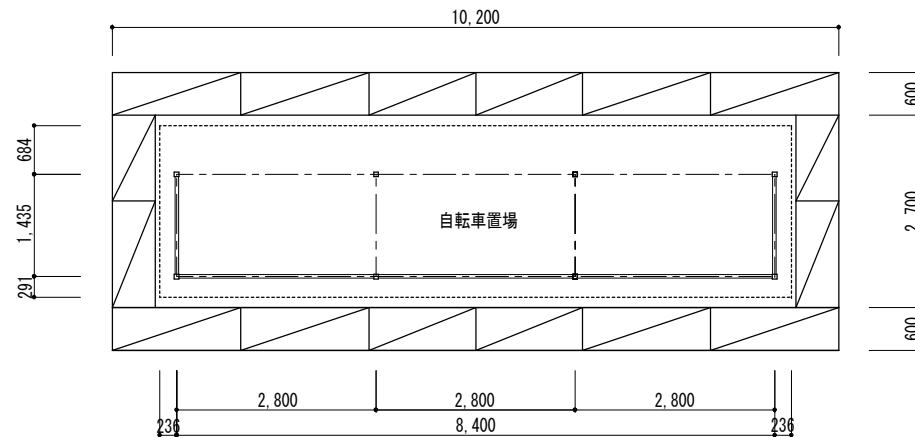

自転車置場 平面図 1/75

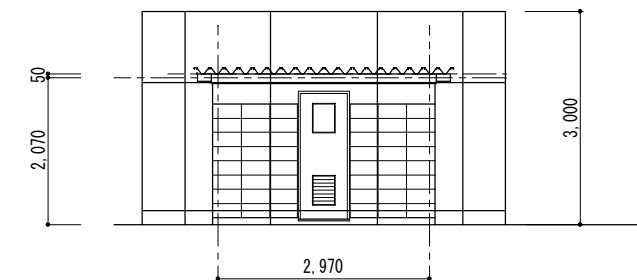

共用倉庫棟 立面図 1/75

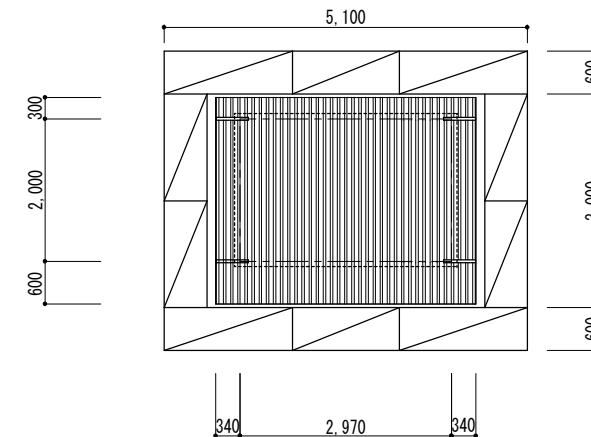

共用倉庫棟 屋根伏図 1/75

※ くさび緊結式足場（建地幅 600）高さ10m未満

【特記事項】	西 沢 建 築 設 計 事 務 所 一 級 建 築 士 No. 117422 西 沢 雅 彦	・ ・	令和２年度 市営住宅ベイサイド大方団地長寿命化型改善工事	あじさい棟	仮設計画図（参考図）（５）		A — 40
					物置棟 機械室棟	1/75	
					自転車置場 共用倉庫棟	1/75	



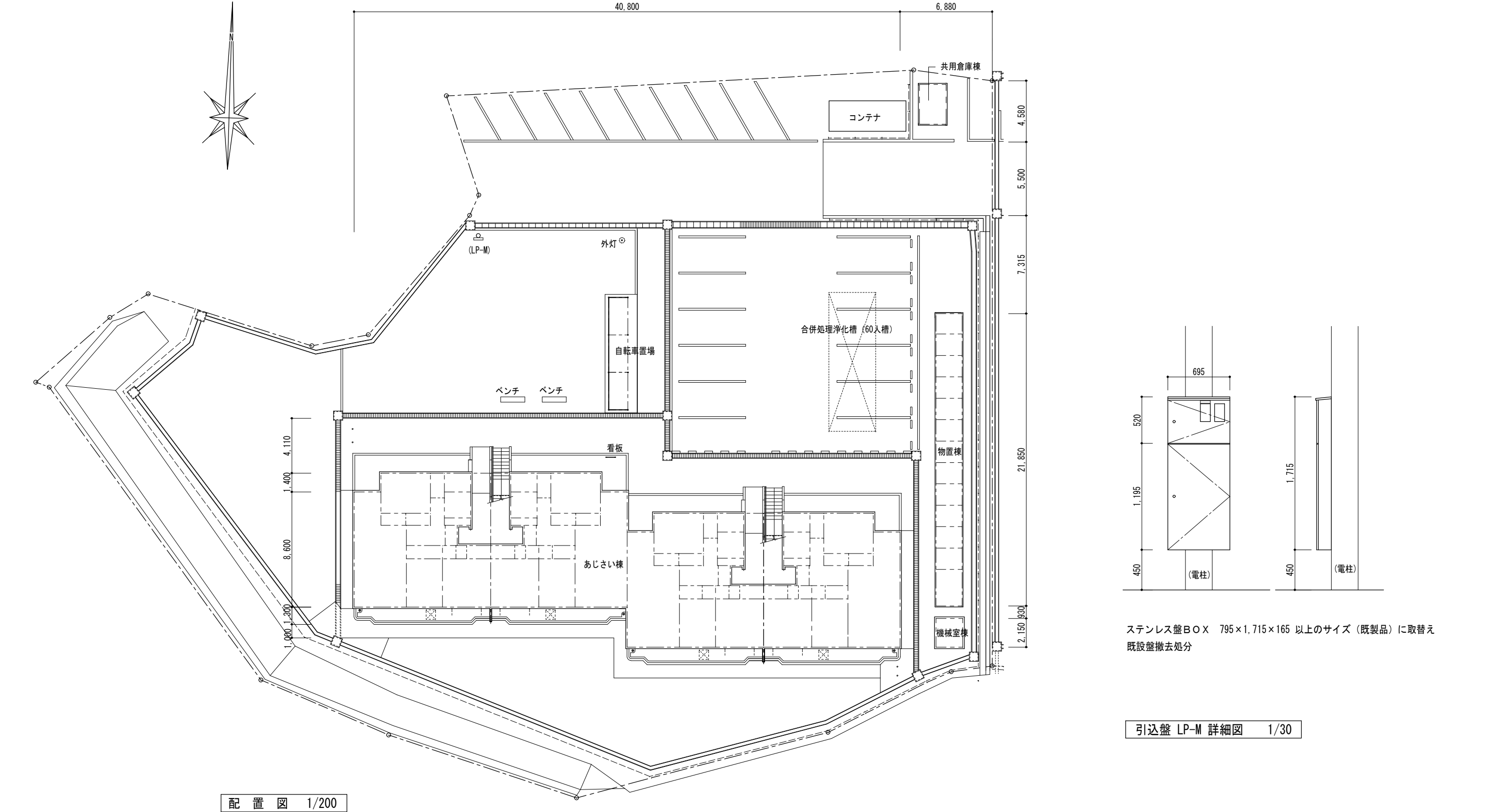

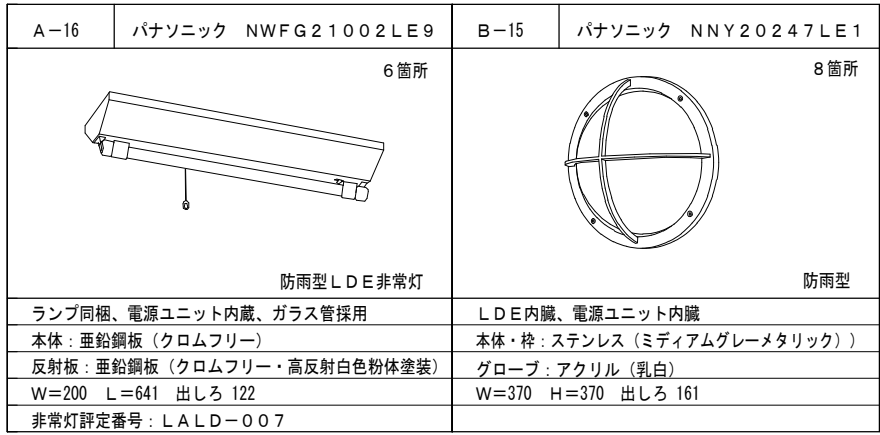

1 階平面図 1/100

【特記事項】	西 沢 建 築 設 計 事 務 所 一 級 建 築 士    No. 117422                      西 沢 雅 彦	・ ・	令和2年度    市営住宅ベイサイド大方団地長寿命化型改善工事	あじさい棟	電灯設備改善    1階平面図	1/75	E    ———    03
照明器具姿図					N・S		

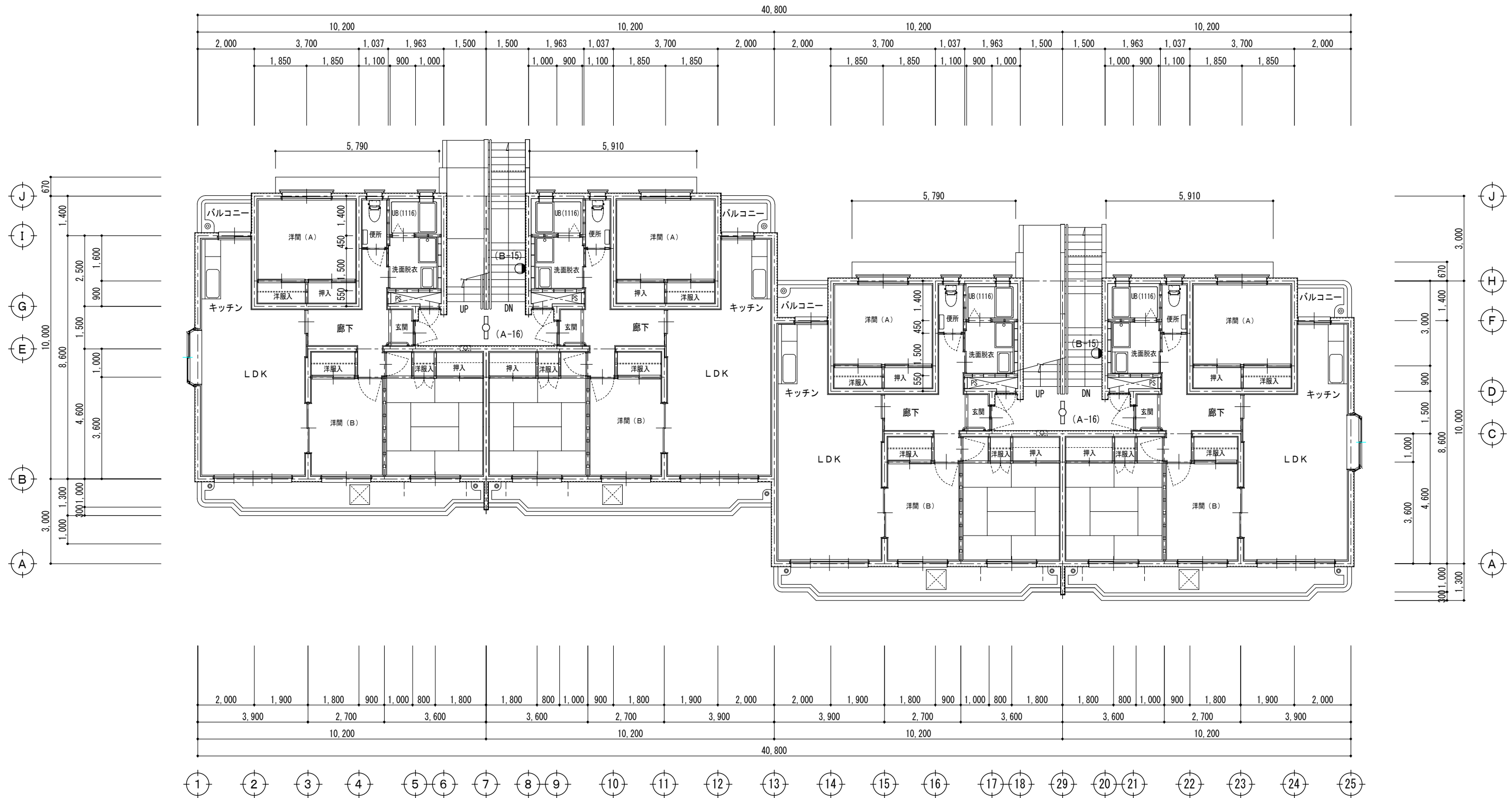

2階平面図 1/100

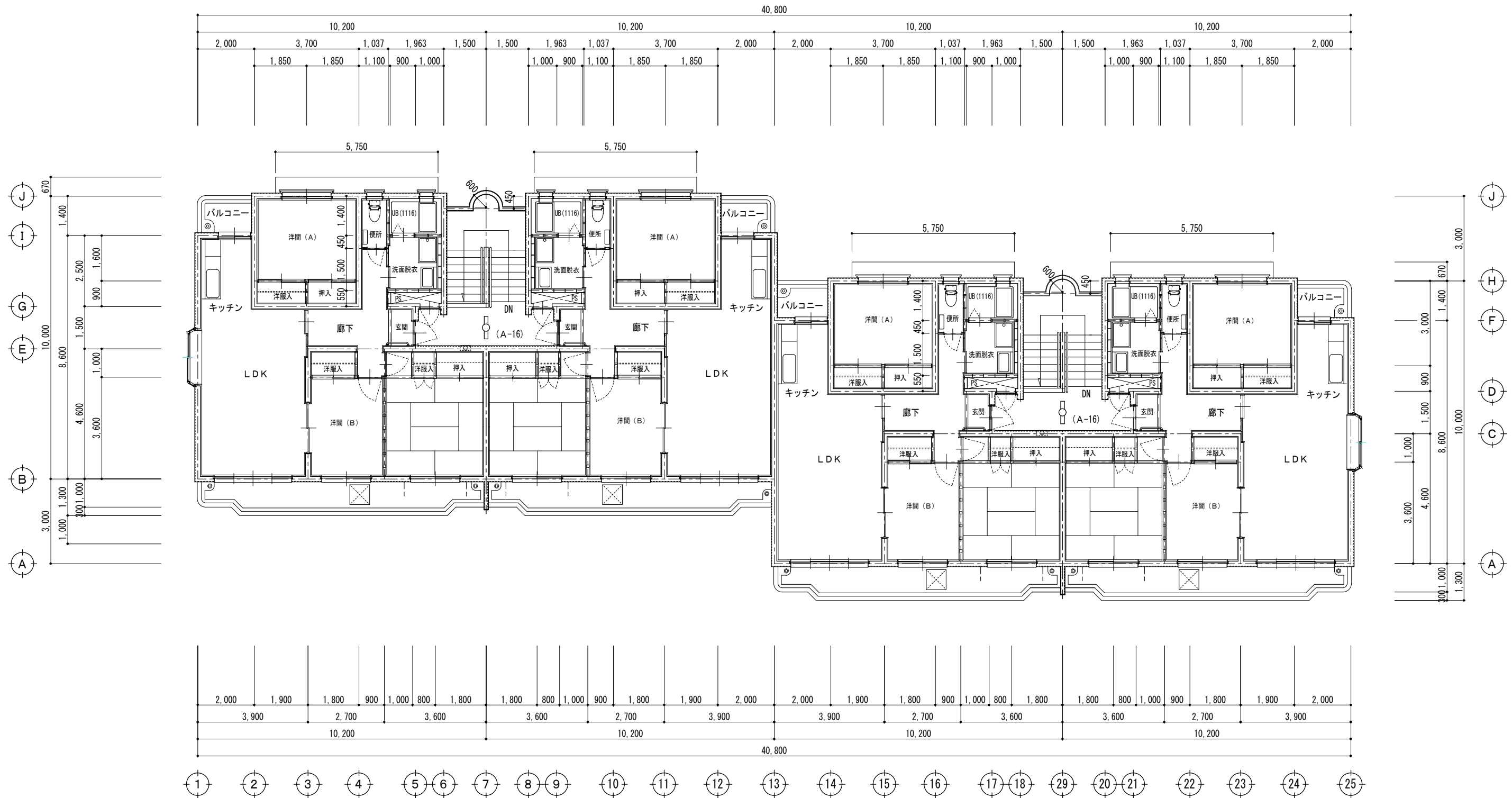

3階平面図 1/100

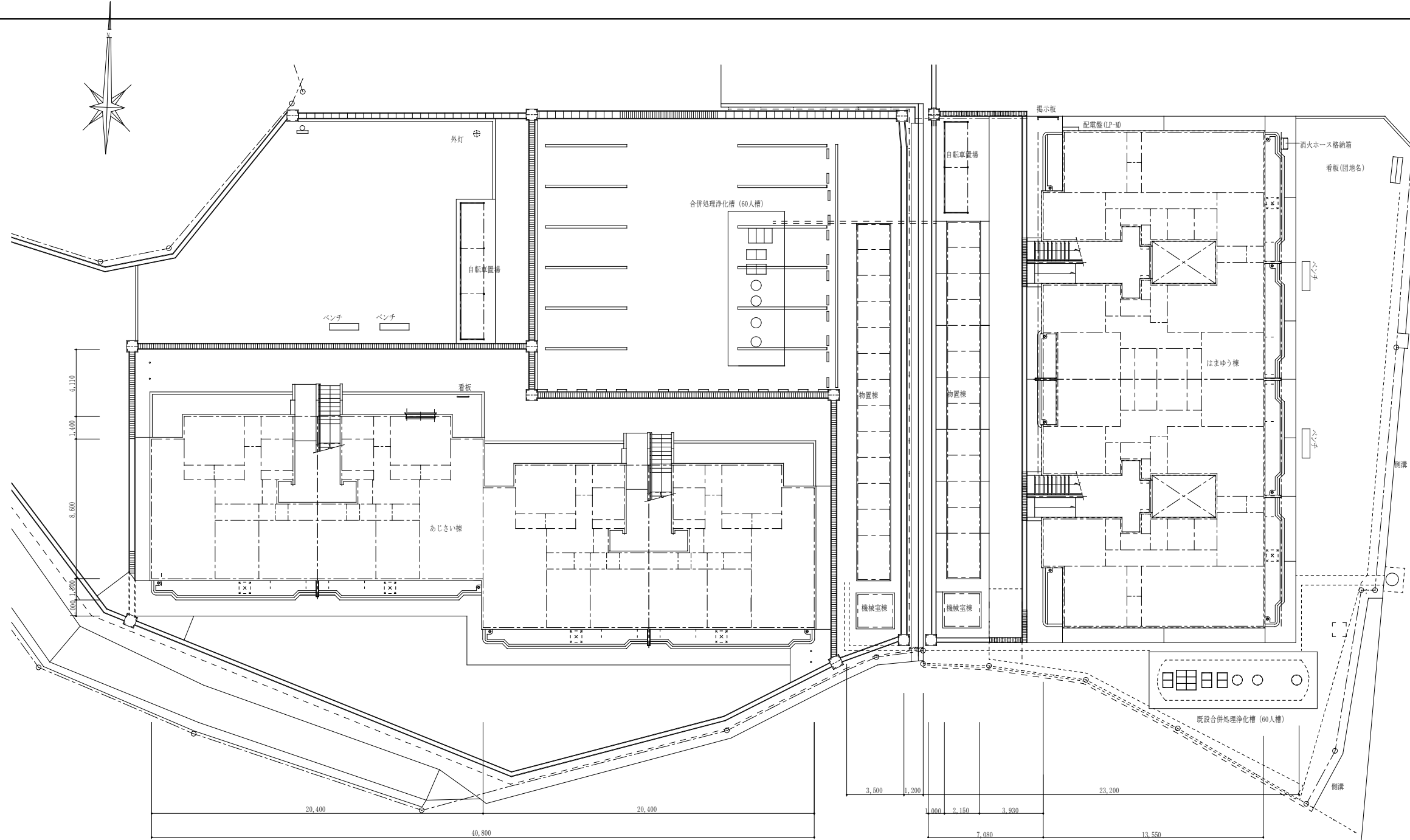

配置図 1/200

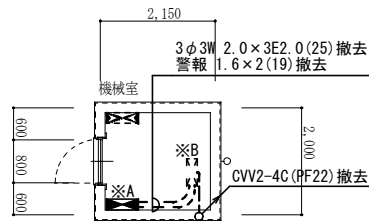

(あじさい棟)  
機械室棟平面図 1/100

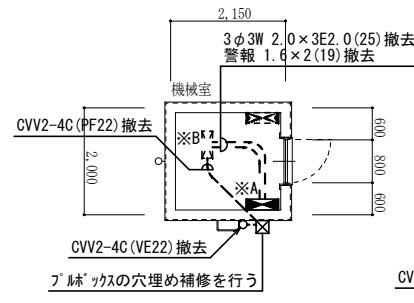
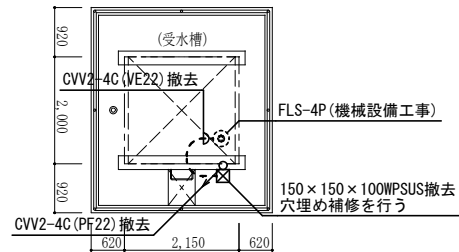

(はまゆう棟)  
機械室棟平面図 1/100

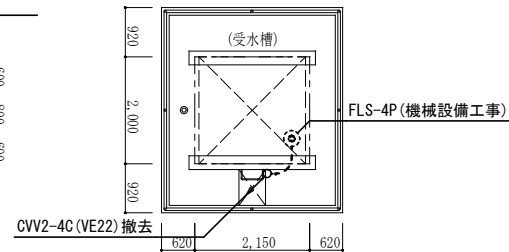

※A	動力盤開閉器及び端子盤より取り外し
※B	自動給水ポンプ制御盤(機械設備工事)より取り外し
露出配管配線はすべて撤去とし打込部分は配線の撤去、配管は切断し穴埋め補修を行う事	

【特記事項】	西 沢 建 築 設 計 事 務 所 一 級 建 築 士 No. 117422 西 沢 雅 彦	・ ・	令和2年度 市営住宅ベイサイド大方団地長寿命化型改善工事	あじさい棟	給水管改修工事に伴う	1/100 1/200	E — 06
					給水ポンプ等電源撤去工事		

